



2024 YILI
FAALİYET
RAPORU





Cezaevlerinin terbiye, ıslah ve iş esaslarına göre düzeltilmesi yolundaki hayırlı faaliyetlerin genişletilmesi, cemiyete; doğru yoldan saparak hürriyetlerini kaybetmiş olan binlerce vatandaşı faydalı birer uzuv olarak kazandırmaktadır.



Yılmaz TUNÇ
Adalet Bakanı

Bakanlığımız Ceza İnfaz Kurumları ile Tutukevleri İşyurtları Kurumu, hayatlarının bir döneminde yolları ceza infaz kurumları ile kesişen bireylere yeni bir fırsat tanıyarak mesleki bilgi ve beceri bakımından geliştiren, milli değerlere saygılı ve ahlaklı bireyler olarak yeniden topluma kazandırmayı amaçlayan çok özel bir kurumumuzdur.

Kurumumuz taşra teşkilatında yer alan 373 İşyurdu Müdürlüğümüze bağlı atölyelerde, gıdadan tarım ve hayvancılığa, mobilyadan el sanatlarına, tekstilden hazır giyime, metal işlerinden inşaat ve onarım işlerine kadar birçok meslek dalında iş sahasında meslek eğitimi verilmektedir.

İşyurdu müdürlüklerimizde tarımsal üretimin her aşamasında yerli tohum kullanımının yaygınlaştırılması için çalışmalar yapılmakta, yerel ekosistemlerin ve biyoçeşitliliğin korunması amaçlanmaktadır. Bunun yanı sıra hayvancılık faaliyetlerinde de yerli hayvan ırkları tercih edilmekte, bu ırkların korunması ve geliştirilmesi sağlanmakta, bölge üreticilerine örnek ve destek olunmaktadır.

İşyurtları bünyesinde oluşturulan atölyelerde hükümlü ve tutuklular farklı meslek dallarında tercihlerine göre eğitim alarak yeni bir meslek edinmekte veya var olan mesleklerini geliştirmektedir. Akademik eğitimin yanı sıra atölyelerde uygulamalı eğitimler de alan hükümlü ve tutuklular, infaz süreçlerini tamamladıktan sonra vasıflı işlerde çalışma ya da kendi işini kurma imkanlarına sahip olarak toplumsal hayata hızla uyum sağlayabilmektedir.

Hükümlü ve tutuklulara yönelik mesleki eğitim çalışmaları, Bakanlığımız ile Milli Eğitim Bakanlığı arasında imzalanan "Eğitim ve Öğretim İş Birliği Protokolü" ile yürütülmektedir. Ceza infaz kurumları bünyesinde açılan mesleki eğitim merkezleri aracılığıyla İşyurtlarında çalıştırılan hükümlü ve tutuklulardan durumu uygun olanlar çıraklık sistemine dâhil edilmekte, eğitimlerde başarı sağlayanlar; kalfalık, ustalık, usta öğreticilik ve iş yeri açma belgesi alabilmektedir. Ayrıca mezun olduklarında meslek lisesi diplomasına sahip olabilmektedir. Üstelik bu eğitimler sonucunda hükümlülere meslek belgeleri verilerek gelecekte iş dünyasına daha donanımlı bir şekilde katılmaları teşvik edilmektedir.

Üretim faaliyetlerinde modern çağın gerekliliklerini yakalamak adına İşyurtları Kurumu, sürekli olarak Ar-Ge çalışmaları yürütmektedir. Son dönemde özellikle endüstriyel üretimlere ağırlık verilerek kurumlarımızın ürün çeşitliliği ve üretim kapasiteleri artırılmıştır. İşyurtlarında ürünler: CE, TSE, ISO, HELAL belgeleri gibi kalite sertifikasyonlarıyla üretilmektedir.

İşyurtları Kurumu çağdaş infaz sistemi kapsamında kurulduğu günden bu yana hükümlü ve tutuklulara mesleki ve teknik eğitim deneyimi sunmuştur. Kazandırdığı becerilerle onların geleceğe umutla bakmasını sağlayarak topluma yeniden uyum sağlamalarına yardımcı olmuştur. İşyurtları Kurumumuz, bireyler açısından olduğu kadar toplumsal olarak da önemli bir görevi icra etmektedir.

Kurum faaliyetlerine katkı sunan, emeği geçen ayrıca kurumda özveriyle çalışanlara teşekkür eder, başarılarının devamını dilerim.



Ramazan CAN
Adalet Bakan Yardımcısı
İşyurları Kurumu Yüksek Kurulu Başkanı

Ceza İnfaz Kurumları ile Tutukevleri İşyurtları Kurumu, günümüz çağdaş infaz anlayışı çerçevesinde hükümlü ve tutukluları ülke koşullarına, teknolojik yeniliklere ve sektör ihtiyaçlarına uygun meslek alanlarında teorik ve pratik eğitimlere tabi tutarak, nitelikli bireyler olarak topluma kazandırmayı amaçlamaktadır.

Kurumumuz taşra teşkilatında yer alan 373 işyurdu müdürlüğümüze bağlı atölyelerde, birçok meslek dalında işbaşı mesleki eğitim verilmektedir. Bu eğitim faaliyetleri neticesinde gerçekleştirilen üretimlerle öncelikle Bakanlığımız ile diğer kamu kurum ve kuruluşlarının ihtiyaçları karşılanmaktadır. Ayrıca 2024 yılında açılışını yaptığımız 7 satış mağazasıyla birlikte toplam 84 noktada ürünler halkımızın beğenisine sunulmakta, buradan elde edilen gelirler yine hükümlü ve tutukluların mesleki eğitim faaliyetlerinde kullanılmaktadır.

İşyurtları Kurumu, hükümlü ve tutuklulara yönelik yürütmüş olduğu mesleki eğitim çalışmaları kapsamında; Milli Eğitim Bakanlığı, Türk Silahlı Kuvvetleri, üniversiteler, belediyeler, hastaneler gibi birçok farklı kamu kurum ve kuruluşuyla yapmış olduğu iş birliklerinin yanı sıra özel sektör ile birlikte 2024 yılı içerisinde toplam 183 adet kamu ve özel sektör iş birliği protokolü gerçekleştirmiş olup, böylece daha fazla sayıda hükümlüye işbaşı mesleki eğitim olanağı sağlamıştır.

Hükümlü ve tutukluların meslek edinmeleri amacıyla kurulan Mesleki Eğitim Merkezlerinin yaygınlaştırılmasına, mesleki eğitim sayısının ve çeşitliliğinin artırılmasına yönelik olarak, Bakanlığımız ile Milli Eğitim Bakanlığı arasında imzalanan Eğitim ve Öğretim İşbirliği Protokolü kapsamında 2024 yılında 13 yeni mesleki eğitim merkezi açılarak yıl sonu itibarıyla ceza infaz kurumlarında açılan mesleki eğitim merkezi sayısı toplam 52'ye ulaşmıştır. Mesleki Eğitim Merkezlerinde 2024 yılı itibarıyla toplam 9.766 kalfalık, ustalık ve usta öğreticilik belgesi verilerek hükümlü ve tutukluların tahliyeleri sonrası hayatlarına daha donanımlı bir şekilde devam etmeleri sağlanmıştır.

Ülkemiz nüfusunun bir bölümünün tarımsal alanlarda çalışması, ihracatımızın önemli bir bölümünü tarımsal ürünlerin oluşturması, endüstrimizde tarımsal ürünlerin hammadde olarak kullanılması nedenleriyle hükümlü ve tutuklulara verilen eğitimler önem taşımaktadır. Hükümlü ve tutuklulara verilen eğitimlerde; iyi tarım uygulamaları konusunda bilgi verilmekte, seracılık çalışmaları anlatılmakta, ayrıca tarım ekipmanlarının kullanımı konusunda deneyim sahibi olmaları sağlanmaktadır.

Ceza İnfaz Kurumları ile Tutukevleri İşyurtları Kurumu, bölgesel ve yerel ihtiyaçlara duyarlı olarak geliştirdiği işyurdu atölye ve tesislerinde, mobilyadan tekstile, el sanatlarından kuyumculuğa, tarım ve hayvancılıktan gıda üretimine kadar birçok alanda yapmış olduğu faaliyetlerle örnek bir kurum durumuna gelmiştir.

İşyurtları Kurumunun faaliyetlerine özveriyle katkı sağlayan ve emeği geçenlere çalışmalarından dolayı teşekkür eder, başarılar dilerim.

İŞYURLARI KURUMU YÜKSEK KURULU ÜYELERİ



Ramazan CAN
Başkan
Bakan Yardımcısı



Enis Yavuz YILDIRIM
Üye
Ceza ve Tevkifleri Genel Müdürü



Tahir HIRSLI
Üye
Strateji Geliştirme Başkanı



İbrahim ÇETİN
Üye
Destek Hizmetleri Daire Başkanı



Hüsnü GEZGİNCİ
Üye
İşyurları Kurumu Daire Başkanı

Sekreteryası
Ceza İnfaz Kurumları ile Tutukevleri
İşyurları Kurumu

BAKAN SUNUŞU

ÜST YÖNETİCİ SUNUŞU

İÇİNDEKİLER

YÖNETİCİ ÖZETİ	11	4- Performans Bilgi Sisteminin Değerlendirilmesi	41
I- GENEL BİLGİLER	13	5- Diğer Hususlar	42
A- Misyon ve Vizyon	13	IV- KURUMSAL KABİLİYET VE	
B- Yetki, Görev ve Sorumluluklar	13	KAPASİTENİN DEĞERLENDİRİLMESİ	80
C- İdareye İlişkin Bilgiler	15	A- Üstünlükler	80
1- Fiziksel Yapı	16	B- Zayıflıklar	80
2- Teşkilat Yapısı	16	C- Değerlendirme	81
3- Teknoloji ve Bilişim Altyapısı	20	V- ÖNERİ VE TEDBİRLER	82
4- İnsan Kaynakları	20	EKLER	83
5- Sunulan Hizmetler	20		
6- Yönetim ve İç Kontrol Sistemi	20		
II- AMAÇLAR ve HEDEFLER	22		
A. Temel Politika ve Öncelikler	22		
B- İdarenin Stratejik Planında Yer Alan			
Amaçlar ve Hedefler	24		
III- FAALİYETLERE İLİŞKİN BİLGİ VE			
DEĞERLENDİRMELER	26		
A- Malî Bilgiler	26		
1- Bütçe Uygulama Sonuçları	26		
2- Temel Malî Tablolara İlişkin Açıklamalar	28		
3- Malî Denetim Sonuçları	30		
B- Performans Bilgileri	31		
1- Program, Alt Program, Faaliyet Bilgileri.....	31		
2- Performans Sonuçlarının Değerlendirilmesi.....	32		
i- Alt program hedef ve göstergeleriyle ilgili			
gerçekleşme sonuçları ve değerlendirmeler	32		
ii- Performans denetim sonuçları	35		
3- Stratejik Plan Değerlendirme Tabloları	36		

YÖNETİCİ ÖZETİ

Ceza İnfaz Kurumları İle Tutukevleri İşyurtları Kurumu, hükümlülere bir meslek ve sanat öğretmek veya var olan meslek ve sanatlarını geliştirmek suretiyle onları tahliye sonrası yaşamlarına donanımlı bir şekilde hazırlayan ve özgüven sahibi bireyler olarak topluma kazandırmaya yardımcı olan Adalet Bakanlığına bağlı özel bütçeli bir kurumdur.

İşyurtları Kurumu, toplumsal sorumluluk bilinciyle hareket ederek, hükümlü ve tutuklulara işbaşı mesleki eğitim imkânı sağlayan, sürdürülebilir üretim süreçleriyle Türkiye ekonomisine katkı sunan güçlü bir kurum olarak faaliyetlerine devam etmektedir.

İşyurtlarında verilen eğitim; uygulamalı ve iş başında eğitimin güzel bir örneğidir. Bu eğitim sürecinde hükümlü ve tutuklular, uygulamalı ve tekrarlı olarak öğrendikleri bilgi ve becerileri kalıcı deneyimlere dönüşmekte, gerçek zamanlı geri bildirimlerle hatalar ve verimsizlikler azalırken üretim süreci hızlanmakta, eğitim ve üretim arasındaki bu döngü ile bir yandan hükümlü ve tutuklular meslek edinirken bir yandan da ülke ekonomisine katkı sağlanmaktadır.

İşyurtları Kurumu; kamu kurum ve kuruluşları başta olmak üzere belediyeler, meslek örgütleri ve çeşitli sivil toplum kuruluşlarıyla işbirliği çalışmaları da yürütmektedir. Milli Eğitim Bakanlığı ile imzalanan Eğitim ve Öğretim İş Birliği Protokolü uyarınca, hükümlülerin tahliye sonrasına bir meslek sahibi olmalarını sağlamak üzere ceza infaz kurumları bünyesinde ülke genelinde meslek okulları açılması için çalışmalar devam etmekte olup; 2024 yılında açılan 13 yeni mesleki eğitim merkeziyle birlikte ceza infaz kurumlarında açılan mesleki eğitim merkezi sayısı toplam 52'ye ulaşmıştır. Bu merkezlerde eğitim gören hükümlülere verilen toplam belge sayısı 2024 yılı itibarıyla 9.776'ya ulaşmıştır.

İşyurtları kurumu taşra teşkilatında yer alan işyurdu müdürlüklerinde çevre dostu uygulamalara yönelik yatırımlar yapılmış, atık yönetimi ve enerji verimliliği konularında önemli adımlar atılmıştır. Sıfır Atık Projesi kapsamında Ambalaj Atığı ve Ayırma Tesislerinde cam kağıt ve metal gibi atıklar geri dönüştürülmek üzere ülke ekonomisine kazandırılmıştır. Yenilenebilir enerji kaynaklarını değerlendirme yaklaşımı çerçevesinde ise Uşak E Tipi Kapalı Ceza İnfaz Kurumu

CEZA İNFAZ KURUMLARI İLE TUTUKEVLERİ İŞYURLARI KURUMU

İşyurdu Müdürlüğü ve Foça Açık Ceza İnfaz Kurumu İşyurdu Müdürlüğünde bulunan güneş enerjisi ve biyogaz sistemlerinden elektrik enerjisi üretilmektedir.

İşyurtları Kurumu merkez ve taşra faaliyetlerine ilişkin olarak hazırlanan bu raporda;

- a) İşyurtları Kurumu hakkında genel bilgilere,
- b) İşyurtları Kurumu merkez ve taşra teşkilatının bütçe uygulama sonuçları, mesleki eğitim kapsamında işyurtlarında çalıştırılan hükümlü ve tutukluların gündelikleri ve sigorta primleri, Kuruma ait taşınır ve taşınmaz varlık bilgileri gibi Kurumun mali bilgileri, performans göstergeleri, stratejik plan değerlendirme tabloları gibi bütçesel verilere,
- c) Kurumun merkez ve taşra teşkilatı tarafından gerçekleştirilen faaliyetlere ve hayata geçirilen projelere,
- d) Kurumsal kabiliyet ve kapasitenin değerlendirilmesine yönelik bulgulara,
- e) Öneri ve tedbirlere yer verilmiştir.

Bu rapor, İşyurtları Kurumunun vizyonu ve misyonu doğrultusunda 2024 yılı içerisinde gerçekleştirdiği tüm faaliyetlerini "Sorumluluk bilinci, dürüstlük, tarafsızlık, şeffaflık, hesap verebilirlik, açıklık ve tutarlılık" ilkeleri gözetilerek hazırlanmıştır.

I. GENEL BİLGİLER

A. Misyon ve Vizyon

MİSYON

Hükümlü ve tutuklularını işyurdu faaliyetlerine katılımını sağlayarak, onlara meslek edindirmek ya da var olan mesleklerini geliştirmek suretiyle onları topluma yeniden kazandırmaktır.

VİZYON

Hükümlü ve tutukluların tamamının, çağdaş koşullarda üretime katılmalarını sağlayarak, işyurdu faaliyetlerinde dünyaya örnek olmaktır.

B. Yetki, Görev ve Sorumluluklar

1. Kavram

Ülkemizde, ceza infaz kurumlarında bulunan hükümlülere meslek öğretmek veya var olan mesleklerini korumak amacıyla 1997 yılında 4301 sayılı Kanunla İşyurtları Kurumu kurulmuştur. Bakanlıklara Bağlı, İlgili, İlişkili Kurum ve Kuruluşları ile Diğer Kurum ve Kuruluşların Teşkilatı Hakkında 4 nolu Cumhurbaşkanlığı Kararnamesi ile yeniden düzenlenmiştir. Kararnameye göre, "İşyurdu" kavramı; hükümlü ve tutukluların meslek ve sanatlarını koruyup geliştirmek veya bunlara bir meslek ve sanat öğretmek suretiyle üretilen ekonomik değerleri pazarlamak için ceza infaz kurumları ile tutukevleri bünyesinde oluşturulan tesis, atölye ve benzeri üniteleri ifade etmektedir.

2. İşyurtlarının Amacı

Ceza infaz kurumlarımızda yürütülen işyurtları çalışmalarının temel amacı; meslek sahibi olan hükümlü ve tutukluların sahip oldukları meslek ve sanatı koruyup geliştirmek, meslek sahibi olmayan hükümlü ve tutukluların meslek ve sanat öğrenmelerini sağlamaktır.

Yukarıda açıklanan işyurtları çalışmalarının ceza infaz sistemimizin amacı kapsamında değerlendirilmesi gerekmektedir. Bu kapsamda ceza adalet sistemimizin amacı, hükümlülerin topluma kazandırılmasıdır. Bu amacı gerçekleştirmek üzere, hükümlülerin suç işleme nedeni belirlenmekte ve bu nedenin ortadan kaldırılmasına yönelik psiko sosyal faaliyetler ve eğitim çalışmaları gerçekleştirilmektedir.

Ceza infaz kurumlarında yürütülen psiko-sosyal çalışmalar kapsamında; hükümlülerin kuruma ilk girişinde psikologlar ve sosyal hizmet uzmanları

I- GENEL BİLGİLER

tarafından “ilk görüşmeleri” yapılmakta, bu görüşme sonunda hükümlünün psiko sosyal alanda ihtiyaçları belirlenmektedir. Hükümlülerin ihtiyacına göre psiko sosyal faaliyetler, “bireysel görüşmeler” ile “grup çalışmaları” halinde yürütülmekte, öfke kontrol, maddebağımlılığı gibi programlar uygulanmaktadır. Bu programlar ve çalışmalar, çocuklar ve yetişkinler için farklı yapılandırılmış olup ayrı ayrı uygulanmaktadır. Eğitim çalışmaları ceza infaz kurumlarında genele eğitim ve mesleki eğitim kapsamında gerçekleştirilmektedir. Temele eğitim çalışmaları okumayazma eğitiminden lisans ve lisansüstü eğitime kadar her alanda verilmektedir. Bu eğitimler kapalı ceza infaz kurumlarında uzaktan eğitim, açık ceza infaz kurumlarında uzaktan veya örgün eğitim yoluyla sürdürülmektedir.

Eğitim çalışmalarının bir bölümünü “mesleki eğitim” faaliyetleri oluşturmaktadır. Hükümlülerin ceza infaz kurumlarından salıverildikten sonra iş bulabilmeleri veya kendilerini kurabilmeleri amacıyla; hükümlülerin geçmişte aldıkları eğitim, bireysel becerileri ve istekleri, salıverildikten sonra yaşayacakları yerdeki istihdam olanakları dikkate alınarak “mesleki ihtiyaç değerlendirmeleri” yapılmakta, bu değerlendirme kapsamında hükümlüler meslek kurslarına yönlendirilmektedir. Ceza infaz kurumlarında sürdürülen meslek edindirme kursları Milli Eğitim Bakanlığı Halk Eğitim Müdürlükleri ve Türkiye İş Kurumu tarafından gerçekleştirilmektedir.

Hükümlüler meslek edindirme kursları tarafından kendilerine verilen teorik eğitimi işyurtlarında çalışarak pratiğe dönüştürmekte, bizzat mesleğini uygulayarak mesleki tecrübesini artırmakta, yine işyurtlarında çalışma sayesinde ekip çalışması, iletişim, zaman yönetimi gibi becerilerini geliştirmektedir.

Kısaca açıklanan bu genel tablo içinde işyurtları ticari bir amaçla olmayan, hükümlülerin mesleki tecrübelerini artırmayı hedefleyen ve hükümlülerini ceza infaz kurumundan salıvermesonrasına hazırlayan önemli bir kurumdur.

İşyurtları; açıklanan bu amacı gerçekleştirmek üzere, sürekli yenilenen ve son teknoloji makinelerin bulunduğu atölyelerde çalışmalarını sürdürmekte, uzman kişiler tarafından çalışma esnasında sürekli eğitim verilmekte, gerek kamu kurumları ile yapılan protokoller gerekse özel sektörle gerçekleştirilen işbirlikleri ile hükümlülerin kamu ve özel sektör çalışma yöntemlerini öğrenmesi sağlanmaktadır.

3. İşyurtları Kurumunun Gelirleri

İşyurtları Kurumunun sermaye kaynakları Bakanlıklara Bağlı, İlgili, İlişkili Kurum ve Kuruluşlarla Diğer Kurum ve Kuruluşların Teşkilatı Hakkında 4 nolu Cumhurbaşkanlığı Kararnamesi 80’inci maddesinde sayılmıştır. Bunlar;

- İşyurtları faaliyetlerinden elde edilen gelir ve kârlar,
- 30.6.1934 tarihli ve 2548 sayılı Kanun’un 1’inci maddesine göretahsiledilen harçlarla 2’nci maddesine göre alınacak yiyecek bedelleri,
- 492 sayılı Harçlar Kanunu’na göre alınan yargı ve noter harçlarının % 35’i,
- Ceza infaz kurumları ile işyurtlarının hizmet dışı bırakılan eşya ve araçlarla diğer malzemelerinin satışından elde edilen gelirler,
- Bağış ve yardımlar,
- Faiz ve sair gelirlerdir.

4. Mevzuat

- 09.07.1934 tarihli ve 2747 sayılı Resmî Gazete’de yayınlanan 2548 sayılı Ceza Evleriyle Mahkeme Binaları İnşası Karşılığı Olarak Alınacak Harçlar ve Mahkumlara Ödettirilecek Yiyecek Bedelleri Hakkında Kanun,
- 09.08.1997 tarihli ve 23075 sayılı Resmî Gazete’de yayımlanan 4301 sayılı Ceza İnfaz Kurumları İle Tutukevleri İşyurtları Kurumuna İlişkin Bazı Mali Hükümlerin Düzenlenmesi Hakkında Kanun,
- 29.12.2004 tarihli ve 25685 sayılı Resmî Gazete’de yayımlanan 5275 sayılı Ceza ve Güvenlik Tedbirlerinin İnfazı Hakkında Kanun,
- 15.07.2018 tarihli ve 30479 sayılı Resmi Gazetede yayımlanan Bakanlıklara Bağlı, İlgili, İlişkili Kurum ve Kuruluşlar ile Diğer Kurum ve Kuruluşların Teşkilatı Hakkında 4 nolu Cumhurbaşkanlığı Kararnamesi.
- 29.03.2020 tarihli ve 31083 sayılı Resmî Gazetede yayımlanan Ceza İnfaz Kurumlarının Yönetimi İle Ceza ve Güvenlik Tedbirlerinin İnfazı Hakkında Yönetmelik
- 27.12.2005 tarihli ve 26036 sayılı Resmî Gazete’de yayımlanan Ceza İnfaz Kurumları İle Tutukevleri İşyurtları Kurumu ve İşyurtlarının İdare ve İhale Yönetmeliği,
- Merkezi Yönetim Muhasebe Yönetmeliği, (Merkezi

Yönetimi içerisinde yer alan bütün kamu kurumlarını kapsamaktadır. Kurumumuz 5018 sayılı Kanunun II sayılı cetvelinde yer alan özel bütçeli bir kurum olması nedeniyle, bu yönetmelik kapsamına girmektedir. Merkezi Yönetim Muhasebe Uygulama Yönetmeliğinin yürürlüğe girmesiyle Merkezi Yönetim kapsamındaki bütün kamu kurumlarının daha önceki muhasebe yönetmelikleri yürürlükten kalkmıştır.)

- 14.06.2018 tarihli ve 30451 sayılı Resmi Gazetede yayımlanan İşyurtları Ortak Üretim ve İşbirliği Programının Usul ve Esaslarına Dair Yönetmelik,
- 01.11.2018 tarihli ve 30582 sayılı Resmi Gazetede yayımlanan Ceza İnfaz Kurumları ile Tutukevleri İşyurtları Kurumu Konsinye Satış İşlemlerine Dair Yönetmelik,
- 14.01.2010 tarih ve 137/3 sayılı İşyurtları Kurumu Mevzuatı Uygulamaları Hakkındaki Genelge,
- 27.04.2007 tarihli İşyurtları Kurumu ve İşyurtlarında Kullanılan Maliyet Hesapları ile Tutulacak Defter ve Belgelerin Düzenlenmesine Dair Yönerge,

Kurumumuzla ilgili mevzuat tablo Ek - 1'dedir.

C. İdareye İlişkin Bilgiler

Bugün İşyurtları Kurumu adıyla faaliyetlerini sürdüren birimimiz, Cumhuriyet döneminde ilk olarak 14.06.1930 gün ve 1721 sayılı Hapishane ve Tevkifhanelerin Sureti İdaresi Hakkındaki Kanunla faaliyetine başlamış, bu Kanun'un 3'üncü maddesinde belirtilen "Adliye Vekaletince gösterilecek lüzum üzerine hapishanelerde işyurtları tesisi için Hükümetçe bütçeye lüzumu kadar tahsisat konulur" ibaresiyle işyurtlarının temelleri atılmıştır.

13.01.1943 gün ve 4358 sayılı Cezave Tevkifevleri Umum Müdürlüğünün Teşkilat ve Vazifeleri Hakkındaki Kanun ile iş esasları üzerine kurulmuş bulunan ve kurulacak olan cezaevlerinin hükmi şahsiyeti haiz oldukları belirlenmiş, bu tür cezaevlerinin çalışmaları inşaat, sanayi, ziraat vb. işkollarında rahatça üretim yapabilmelerini teminen çeşitli istisna ve muafiyetler getirilmiştir.

Hükümlülerin ıslahı ve toplum ayağına kazandırılmaları yönünde uygulanan yöntemlerin başında gelen iş ve çalışmanın temini için tesis olunan işyurtlarının; yönetim, işletme ve muhasebe şeklinin belli kurallara bağlanması, hesap ve işlemlerin belli esaslar içinde yürütülmesi bakımından ilk olarak "Mütedavil

Sermaye ile Çalışan İş Esası Alım ve Satım Usullerine ait Talimatname" hazırlanarak 1951 yılında yürürlüğe konulmuştur. Bu talimatname, 4358 sayılı Ceza ve Tevkifevleri Umum Müdürlüğünün Teşkilat ve Vazifeleri Hakkındaki Kanun'un 9'uncu maddesinde belirtilen "Hükmi şahsiyeti haiz olan cezaevleriyle, ıslahevlerinin ve işyurtlarının mütedavil sermayesine ait hesap usulleri, Adliye ve Maliye Vekilliklerince müştereken tespit olunur" hükmüne istinaden hazırlanmıştır. Kısaca "Hesap Talimatnamesi" olarak anılan bu talimatnamenin yürürlüğe girmesiyle işyurtlarının tâbi olduğu hesap usulleri ve işlemleriyle ilgili günümüzde kullanılan usul ve yöntemlerin temelleri atılmıştır.

Aradan geçen zaman içinde muhtelif tarihlerde yukarıda belirtilen talimatnamenin bazı maddelerinde değişiklikler yapılarak uygulamaya devam edilmiş, 1980 yılında geniş kapsamlı değişiklikler yapılarak ismi, "Ceza İnfaz Kurumları İşyurtları Döner Sermaye Yönetmeliği" olarak değiştirilen mevzuat kapsamında faaliyetlerini Döner Sermaye Saymanlığı adı altında yürütmüştür.

10.09.1993 tarih ve 524 sayılı Kanun Hükmünde Kararnameyle İşletmeler ve İşyurtları Genel Müdürlüğü olarak kurulan ve faaliyetini yürüten birimimiz, bu Kanun Hükmünde Kararnamenin dayanağı yetki kanununun, Anayasa Mahkemesinin 29.07.1994 tarih ve 22005 sayılı Resmi Gazete'de yayımlanan kararı ile iptal edilmesi sonucu feshedilmiş, yeniden Döner Sermaye Saymanlığı adı altında görevini sürdürmüştür.

06.08.1997 gün ve 4301 sayılı Ceza İnfaz Kurumları ile Tutukevleri İşyurtları Kurumunun Kuruluş ve İdaresine İlişkin Kanun ile Adalet Bakanlığının bağlı bir kuruluşu olarak İşyurtları Kurumu oluşturulmuştur. Bu Kanun ile İşyurtları Kurumunun organları olan Yüksek Kurul, Daire Başkanlığı ve işyurtlarının kuruluşu, teşkilatı, idaresi ve çalışma esasları belirlenmiştir. Kurum, özel kanunla düzenlenmiş, tüzel kişiliği haiz, özel bütçeli bir kamu idaresi olarak yapılandırılmıştır.

09.07.2018 tarihli ve 30473 sayılı Resmi Gazetede (3. Mükerrer) yayımlanan 703 sayılı Anayasada Yapılan Değişiklik ve Uyum Sağlanması Amacıyla Bazı Kanun ve Kanun Hükmünde Kararnamelerde Değişiklik Yapılması Hakkında Kanun Hükmünde Kararnamesinin 64.maddesi ile 4301 sayılı Ceza İnfaz Kurumları ile Tutukevleri İşyurtları Kurumunun Kuruluş ve İdaresine İlişkin Kanununda bazı düzenlemeler getirilmiş, Kanunun adı da 4301 sayılı Ceza İnfaz Kurumları ile Tutukevleri İşyurtları Kurumuna İlişkin Bazı Mali Hükümlerin Düzenlenmesi Hakkında Kanun şeklinde değiştirilmiştir.

15.07.2018 tarihli ve 30479 sayılı Resmi Gazetede yayımlanan Bakanlıklara Bağlı, İlgili, İlişkili Kurum ve Kuruluşlar ile Diğer Kurum ve Kuruluşların Teşkilatı Hakkında 4 nolu Cumhurbaşkanlığı Kararnamesi ile yeniden düzenlenmiştir.

1. Fiziksel Yapı

Lojman, Bina ve Arsalar

Kurumumuz envanterine kayıtlı;

- 216 adet değişik amaçlar için kullanılan farklı özelliklerde araç,
- 38 adet adliye hizmet binası,
- 26.569,64 m² toplam alanlı muhtelif yerlerde 10 adet arsa,
- 1 adet Kargir Süt Ürünleri Fabrika Binası,
- 33 adet Hizmet Binası (5 mahalde 590 adet ceza infaz kurum personeli lojman dairesi, 21 mahalde 472 adet daireden oluşan adliye personeli lojmanı, 9 Adet Diğer Hizmet Binaları ve 1 adet satış mağazası) bulunmaktadır.

Taşıtlar

Kurumumuza ait 216 adet taşıt bulunmaktadır ve buna ilişkin tablo Ek - 2'dedir.

Atölyelerde Kullanılan Makine ve Teçhizat

İşyurdu müdürlükleri atölye ve tesislerinde kullanılan 60.677 adet makina demirbaş kaydı bulunmaktadır.

2. Teşkilat Yapısı

Merkez Teşkilat Yapısı

İşyurtları Kurumunun merkez teşkilatında, İşyurtları Kurumu Yüksek Kurulu ile İşyurtları Daire Başkanlığı bulunmaktadır. İşyurtları Kurumu Yüksek Kurulu; Bakanın görevlendireceği Bakan Yardımcısının başkanlığında, Bakanın belirleyeceği toplam 5 üyeden oluşur.

İşyurtları Kurumu Yüksek Kurulunun Görevleri;

- İşyurtlarının genel amaçlarını belirlemek.
- İşyurtları Kurumunun Genel Müdürlükçe hazırlanacak bütçesini onaylamak.
- İşyurtlarının kurulmasına veya kaldırılmasına karar vermek.
- Hükümlü ve tutukluların çalıştırılma usul ve esaslarını belirlemek.

- İşyurtları yönetim kurullarının önerisi üzerine 22/5/2003 tarihli ve 4857 sayılı İş Kanunu hükümlerine göre işyurtlarında istihdam edilecek işçilerin niteliklerine, çalıştırılmasına, ücretlerinin belirlenmesine ve bunların işten çıkarılmasına karar vermek.
- Yüksek iş performansı ile işyurduna yararlı olan personel ve hükümlülere prim ödenmesinin usul ve esaslarını belirlemek; yıllık bilançolarında tahakkuk edecek kârdan personel işçi ve hükümlülere Kanunda belirtilen kar payı ödenmesine ilişkin işyurdu yönetim kurullarının önerilerini karara bağlamak.
- Bakanlığın denetim programlarına ek olarak, işyurtlarının faaliyetlerinin adalet müfettişleri tarafından denetlenmesini Bakana önermek.
- İşyurtları Kurumu ile işyurtlarının paralarının yatırılacağı bankaları belirlemek.
- Ceza infaz kurumları ve tutukevleri personeline İşyurtları Kurumu ve işyurtlarının hesaplarını tutturmak ve bu hesapları ilgilendiren işleri yaptırmak.
- İşyurtlarının yıllık iş program ve projelerini, bütçelerini, ek bütçelerini, faaliyet raporu ve netice hesaplarını onaylamak veya reddetmek.
- Genel Müdürün önerisiyle işyurtlarına işletme ihtiyaçları için kaynaktan tahsis yapmak gerektiğinde birinden diğerine kaynak aktarması yapılmasına karar vermek.
- Genel bütçeden aylık alan kadrolu personelin işyurdunda çalıştırılmasına ilişkin Genel Müdürün önerilerini karara bağlamak.

İşyurtları Daire Başkanlığı;

İşyurtları Kurumu; Başkan, hakimler ile personelden oluşmakta olup, Bilgi İşlem Bürosu, Bütçe Bürosu, Destek Hizmetleri Bürosu, Eğitim Bürosu, Merkez Saymanlık Bürosu, Yüksek Kurul Bürosu, Satış Mağazaları ve Kantin İşletmeleri Bürosu, Kurumsal Gelişim, Ürün Geliştirme ve Pazarlama Bürosu, Lojman ve Ticari Üniteler Bürosu, Muhasebe Bürosu, Personel ve İnsan Kaynakları Bürosu, Planlama ve Uygulama Bürolarından oluşmaktadır.

İşyurtları Kurumu Yüksek Kurulu 2024 yılında 50 toplantı gerçekleştirerek, 3.318 konuyu görüşmüş ve karara bağlamıştır.

Daire Başkanlığının Görevleri;

- İşyurtları Kurumu Yüksek Kurulu kararlarını yerine getirmek.
- İşyurtlarını yönetmek, denetlemek ve hesap işlerini izlemek.
- Hükümlü ve tutukluların çalıştırılmalarıyla ilgili her türlü işlemi yürütmek, küçüklerin çalışma şartları bakımından ilgili bakanlık ve kamu kuruluşları ile işbirliği yapmak.
- İşyurtlarının yıllık iş program ve projelerini, bütçelerini, ek bütçelerini, faaliyet raporu ve netice hesaplarını İşyurtları Kurumu Yüksek Kuruluna sunmak.
- İşyurtlarında, İş Kanunu hükümlerine göre çalıştırılacak işçilere ilişkin işyurdu yönetim kurullarının önerilerini İşyurtları Kurumu Yüksek Kuruluna sunmak.
- İşyurtları Kurumu Yüksek Kurulunun sekretarya hizmetlerini yürütmek.
- Görev alanına giren konularda mevzuat yetersizliğine ve aksaklığına ilişkin inceleme ve araştırma yaparak İşyurtları Kurumu Yüksek Kuruluna öneride bulunmak, yönetmelik taslaklarını hazırlamak ve izlemek, görüş bildirmek, genelge düzenlemek.
- Kanunlarda ve bu Bölümde gösterilen ve Bakanlıkça verilen diğer görevleri yapmak.

Taşra Teşkilat Yapısı

Taşra teşkilatımız 31.12.2024 tarihi itibarıyla 166 kapalı ceza infaz kurumu, 72 kapalı-açık ceza infaz kurumu, 98 açık ceza infaz kurumu, 14 F tipi ceza infaz kurumu, 4 eğitimevi, 11 kadın kapalı, 8 kadın açık olmak üzere toplam 373 işyurdu müdürlüğünden oluşmaktadır. İşyurtları kurumunun taşra teşkilatında ceza infaz kurumu işyurdu yönetim kurulu bulunmaktadır. Yönetim kurulu; işyurdu müdürünün başkanlığında; işyurdu ikinci müdürü, muhasebe yetkilisi, idare memuru, ambar memuru, katip ve teknik personel görev yapmaktadır.

Ceza İnfaz Kurumu İşyurdu Yönetim Kurulunun Görevleri;

- İşyurdunun geliştirilmesine ve genel gidişine ait her türlü faaliyetlere yön vermek.
- Hükümlü ve tutukluların maddi ve manevi kalkınmalarına katkıda bulunacak eğitim, öğretim,

sosyal, kültürel ve sportif program ve çalışmalarını uygulamak.

- 4857 sayılı İş Kanunu hükümlerine göre ücretleri işyurdundan ödenecek işçilerin kurum işlerinde çalıştırılmasını, ücretlerinin belirlenmesini ve bunların işten çıkarılmasını Daire Başkanlığına önermek.
- Kurumda üretilip satışa arz edilen mamûllerin satış fiyatını belirlemek.
- İşyurdunda yapılacak fazla çalışma önerilerini karara bağlamak,
- Bakanlık, Yüksek Kurul, Genel Müdürlük veya Daire Başkanlığının onayını gerektiren işlemlere ilişkin kararları düzenleyerek onaya sunmak.
- Daire Başkanlığının onayı alınarak, işyurdunda görevli personeli diğer mahallerde geçici olarak görevlendirmek,
- Daire Başkanlığınca verilen diğer görevleri yerine getirmek.

Merkez Teşkilat Şeması

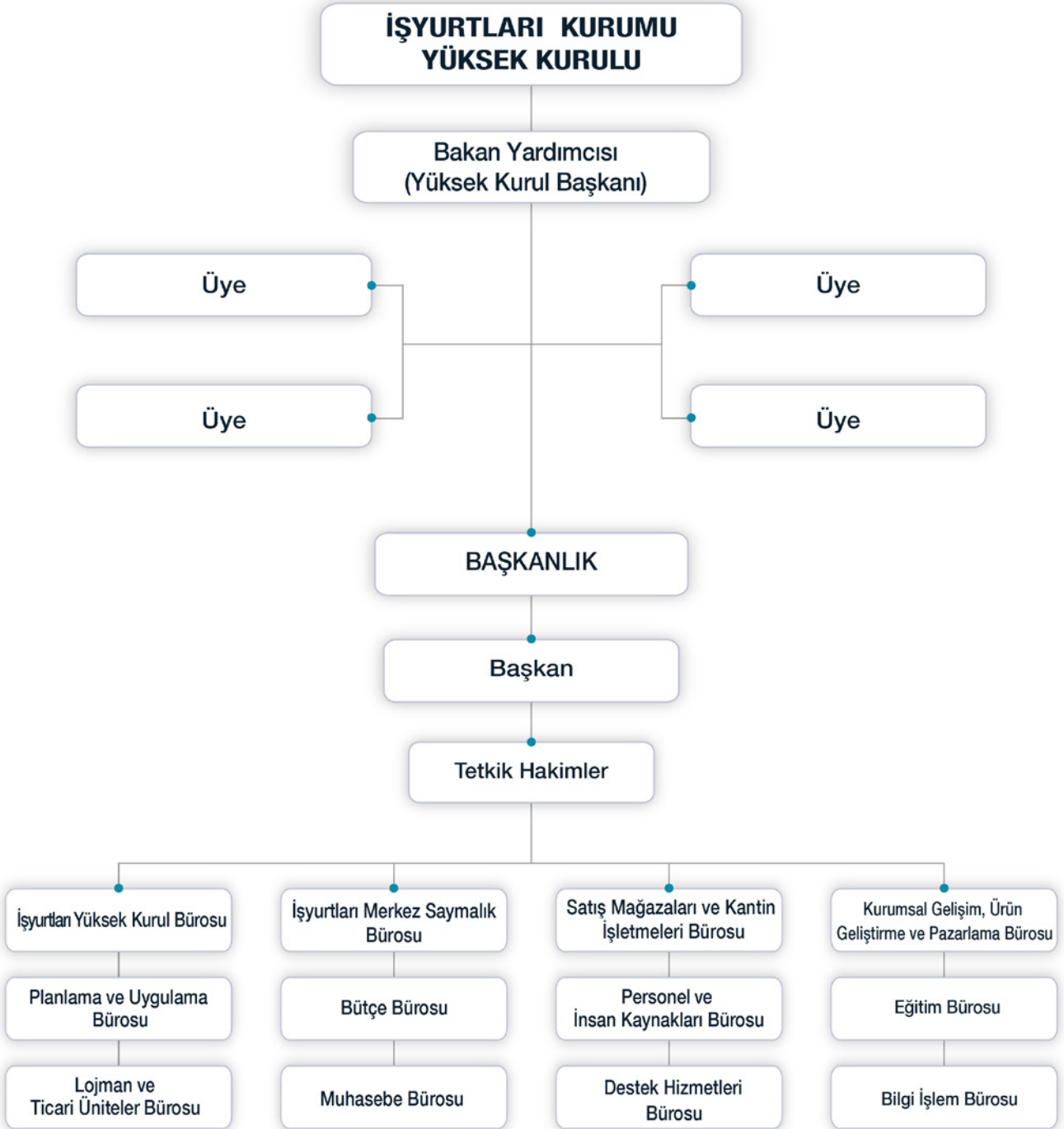

Taşra Teşkilat Şeması

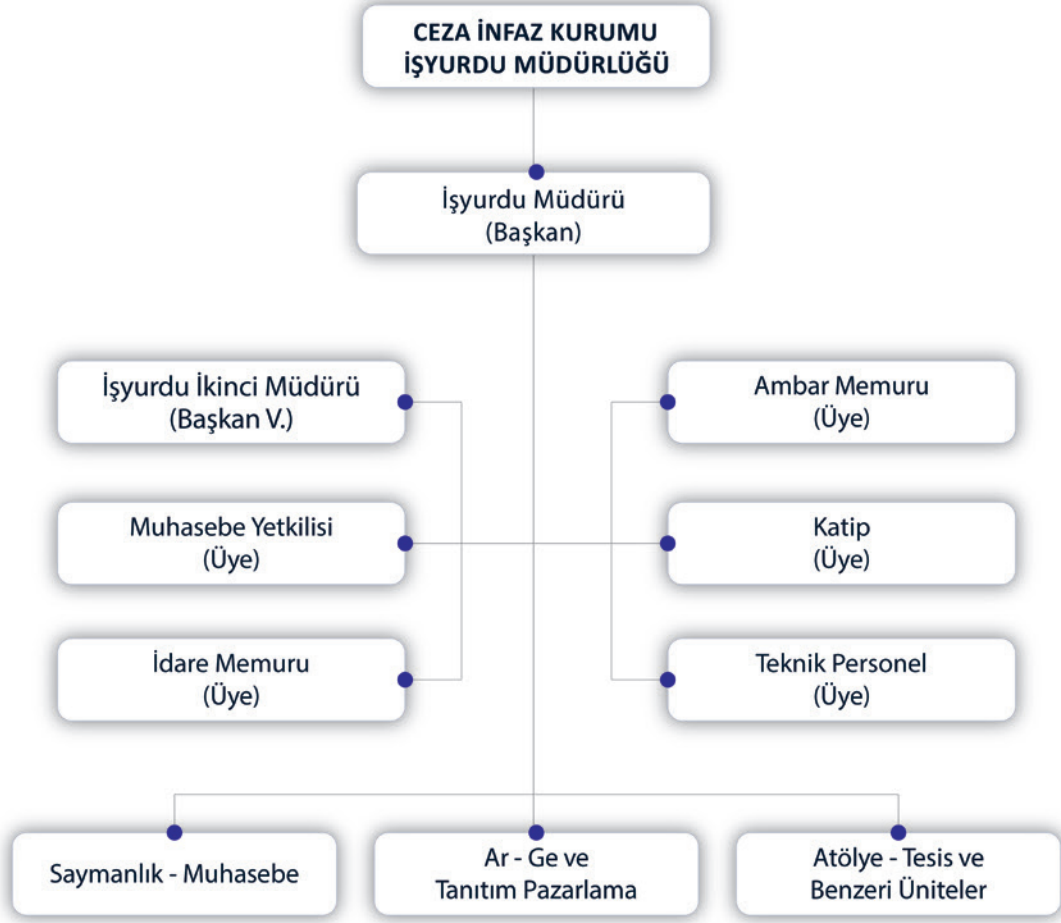

3. Teknoloji ve Bilişim Altyapısı

İşyurları Kurumu merkez birimleri ile 373 işyurdu müdürlüğünün tamamında işyurdu programları ile UYAP'a aktarılacak verilerin girilebileceği kapasitede bilgisayar, tarayıcı, yazıcı, barkod yazıcı, fiş yazıcı, barkod okuma cihazı, elektronik terazi vb. donanımlar bulunmaktadır. Muhasebe uygulamaları Hazine ve Maliye Bakanlığının muhasebe programında tutulmaktadır.

İşyurları Kurumunun kendi bünyesinde hazırladığı yazılımlar, UYAP altyapısı ile merkez birimleri ile tüm işyurdu müdürlüklerinde kullanılmaktadır. Bu sayede işyurdu müdürlüklerimizde yapılan işlemler anlık olarak merkezden izlenebilmektedir.

İşyurları Satış Sistemi: İşyurdu kantinleri ve halka açık satış mağazalarında, işyurdu ile firma ürünlerinin siparişlerinin vesatışlarının yapıldığı, tüm stok giriş hareketlerinin oluşturulduğu, raporlamaların alındığı, işyurdu ve konsinye mal alım yöntemiyle alınan ürünlerin hesap bağlaması dâhil tüm işlemlerin yapıldığı yazılımdır.

Bakanlığımız Ceza İnfaz Kurumlarının Akıllı Teknolojilere Entegrasyonu Projesinin (ACEP) kantin siparişi, banka vesatış işlemleri Başkanlığımızca yazılmakta ve takip edilmektedir. Hükümlü ve tutuklular sipariş verdiğinde, banka devreye girerek provizyon oluşturmakta, kantin ekranına siparişler düşmekte, böylece satış işlemleri gerçekleştirilerek emek, zaman, kırtasiye vs. israfının önüne geçilmektedir.

Personel ile Hükümlü-Tutuklu Kayıt ve Kâr Payı Yazılımı: İşyurdu müdürlükleri bünyesinde çalışan personel ile hükümlü ve tutukluların kayıtlarının tutulduğu, puantajlarının verildiği, ay sonu maaş bordrolarının hesaplandığı, kâr paylarının dağıtımının yapıldığı yazılımdır.

4. İnsan Kaynakları

Daire Başkanlığında; 1 daire başkanı, 3 tetkik hâkimi, 1 şube müdürü, 2 ikinci müdür, 1 uzmanı, 3 sayman, 1 araştırmacı, 5 mühendis, 1 yazılım geliştirici (mühendis), 1 veteriner hekim, 1 şef, 7 bilgisayar işletmeni, 7 veri hazırlama ve kontrol işletmeni, 6 zabıt kâtibi, 4 memur, 1 teknisyen, 2 tekniker, 1 infaz ve koruma baş memuru, 41 infaz ve koruma memuru, 2 şoför, 2 hizmetli, 1 işçi olmak üzere toplam 94 personel çalışmaktadır.

İşyurları Daire Başkanlığında çalışan personel Adalet Bakanlığı tarafından görevlendirilmektedir. Bu usul, ihtiyaç duyulan her alanda yetkin personelin görevlendirilmesinde sıkıntılara sebep olmaktadır. Perso-

nelin mali hakları ve özlük hakları Adalet Bakanlığı tarafından yerine getirilmekte ve takip edilmektedir.

Merkez ve taşra personeline ait kadro listesi Ek-3 sayılı insan kaynaklarına ilişkin tabloda gösterilmiştir.

5. Sunulan Hizmetler

Hükümlülerin salıverilmelerinden sonra yaşamlarını sürdüreceği bir meslek ve sanat öğrenmelerini sağlamak veya var olan mesleklerini geliştirmek amacıyla faaliyetlerde bulunan İşyurları Kurumu, hükümlü ve tutukluların bireysel özellikleri, ilgi ve ihtiyaçları ve mesleki eğilimleri gibi kriterleri de dikkate alarak onları ülkenin ihtiyaç duyduğu nitelikli birer meslek elemanı olarak yetiştirmeyi amaçlayan bir Kurumdur.

Ayrıca, 15/07/2018 tarihli ve 30479 sayılı Resmi Gazetede yayımlanan "Bakanlıklara Bağlı, İlgili, İlişkili Kurum ve Kuruluşlar ile Diğer Kurum ve Kuruluşların Teşkilatı Hakkında 4 nolu Cumhurbaşkanlığı Kararnamesinin" 80'inci maddesinin (5) fıkrası gereğince İşyurları Kurumu bütçesinden, Bakanlık merkez ve taşra teşkilâtı ile bağlı kuruluşlarının bina alım, inşaa onarım, demirbaş, araç, gereç ve sair hertürlü ihtiyaçları karşılanmaktadır.

6. Yönetim ve İç Kontrol Sistemi

Yönetim

İşyurları Kurumunun organları, İşyurları Kurumu Yüksek Kurulu ile Daire Başkanlığı ve işyurlarıdır.

Yüksek Kurul Başkanı Adalet Bakanlığı Bakan Yardımcısıdır. Bakan gerekli gördüğü hallerde İşyurları Kurumu Yüksek Kuruluna başkanlık etmektedir.

Daire Başkanlığı, bir Daire Başkanı ile yeteri kadar tetkikhakim ve diğer personelden oluşur. Tetkikhâkimleri Bakanlık oluru ile; diğer personel, Ceza ve Tevkifevleri Genel Müdürü tarafından görevlendirilmektedir. İşyurları Kurumunu, İşyurları Kurumu Yüksek Kurulu Başkanı temsil etmektedir.

İç Kontrol Sistemi

5018 sayılı Kamu Mali Yönetimi ve Kontrol Kanunu'nun "İç kontrolün tanımı" başlığı altında yer alan 55'inci maddesinde, "İç Kontrol; İdarenin amaçlarına, belirlenmiş politikalara ve mevzuata uygun olarak faaliyetlerin etkili, ekonomik ve verimli bir şekilde yürütülmesini, varlık ve kaynakların korunmasını, muhasebe kayıtlarının doğru ve tam olarak tutulmasını, mali bilgi ve yönetim bilgisinin zamanında ve güvenilir olarak üretilmesini sağlamak üzere idare tarafından oluşturulan organizasyon, yöntem ve süreçle iç

denetim kapsayan malî ve diğer kontroller bütünüdür.” denilmektedir.

Aynı Kanun’un “Kontrolün yapısı ve işleyişi” başlığı altında yer alan 57’nci maddesinde, “Kamu idarelerinin malî yönetim ve kontrol sistemleri; harcama birimleri, muhasebe ve mali hizmetler ile ön mali kontrol ve iç denetimden oluşmaktadır.

Yeterli ve etkili bir kontrol sisteminin oluşturulabilmesi için; mesleki değerlere ve dürüst yönetim anlayışına sahip olunması, mali yetki ve sorumlulukların bilgili ve yeterli yöneticilerle personele verilmesi, belirlenmiş standartlara uyulmasının sağlanması, mevzuata aykırı faaliyetlerin önlenmesi ve kapsamlı bir yönetim anlayışı ile uygun bir çalışma ortamının ve saydamlığın sağlanması bakımından ilgili idarelerin üst yöneticileri ile diğer yöneticileri tarafından görev, yetki ve sorumluluklar göz önünde bulundurulmak suretiyle gerekli önlemler alınır.”

“İç denetim” başlığı altında yer alan 63’üncü maddesinin birinci fıkrasında, “İç denetim, kamu idaresinin çalışmalarına değer katmak ve geliştirmek için kaynakların ekonomiklik, etkililik ve verimlilik esaslarına göre yönetilip yönetilmediğini değerlendirmek ve rehberlik yapmak amacıyla yapılan bağımsız, nesnel güvence sağlama ve danışmanlık faaliyetidir...” İkinci fıkrasında “Kamu idarelerinin yapısı ve personel sayısı dikkate alınmak suretiyle, İç Denetim ve Koordinasyon Kurulunun uygun görüşü üzerine, doğrudan üst yöneticiye bağlı iç denetim birimi başkanlıkları kurulabilir.” hükümleri yer almaktadır.

Yukarıda belirtilen maddeler değerlendirildiğinde, Kurumumuzda iç kontrol sisteminin tüm unsurları ile kurulabilmesi için yapısal değişiklikler gerekmektedir. Bu değişikliklerin de mevcut kanun ve ilgili mevzuat hükümlerinde yapılacak düzenlemeler ile gerçekleştirilebileceğinden, mevzuat ile ilgili çalışmalara devam edilmektedir. Bununla birlikte, iç kontrolün unsurlarından biri olan ön mali kontrolle ilişkin hükümleri, Kurumumuzun 137/3 No’lu genelgesinde yer almakta ve uygulanmaktadır.

Yukarıda açıklanan mevzuat kapsamında; İşyurtları Kurumu Yüksek Kurulu 15.07.2018 tarihli ve 30479 sayılı Resmi Gazetede yayımlanan Bakanlıklara Bağlı, İlgili, İlişkili Kurum ve Kuruluşlar ile Diğer Kurum ve Kuruluşların Teşkilatı Hakkında 4 nolu Cumhurbaşkanlığı Kararnamesi gereğince, Bakanlığın denetim programlarına ek olarak, işyurtlarının faaliyetlerinin Adalet Müfettişleri tarafından denetlenmesini Bakanlık önererek denetim yaptırabilir. Ayrıca, 2992 sayılı

Adalet Bakanlığı Teşkilat Kanunu gereğince, Ceza İnfaz Kurumları ve Tutukevleri Kontrolörleri tarafından da yapılmaktadır.

Kontrolörler, ceza infaz kurumları ve tutukevleri ile işyurtlarının;

- Bütün işlemlerinin denetimini yapmakla,
- Görevliler hakkında hal kağıdı veya gizli rapor tanzim etmekle,
- Denetimini yaptığı kurum ve işyurdunun genel yönetim durumu, mevzuatın uygulanması, memur ve halkla münasebetler konularında düşünce ve tavsiyelerini raporla bildirmekle görevlidir.

Kontrolörlerin Yetki ve Sorumlulukları:

a. Gerekli gördükleri her türlü defterlerle, kayıt, belge, evrak ve bilgileri ilgili dairelerden istemek, görmek ve bunların örnekleri ile herhangi bir yolsuzluğun subut delilini teşkil edenlerin de asıllarını almak, (asılları alınan belgelerin kontrolör tarafından onaylı örneği dairesine verilir.)

b. İşyurtlarının; kasa, banka, ambar, atölye, kantin, çay ocağı, tabldot, satış mağazaları gibi faaliyet konusu işkolları ile maddi duran varlıkların, mevcudun usaymak, işlemlerini incelemek, gerektiğinde incelemesini yapabilmek için mühür altına almak,

c. Görevleri ile ilgili konularda, gerek buldukları yerlerdeki, gerek bu yerlerin dışındaki resmi ve özel bütün kuruluş, makam ve şahıslarla yazışma yapmak,

d. Suç sayılan eylem ve işlemleri görülenler hakkında incelemeyapmak, 3628 sayılı Kanun hükümleri uyarınca inceleme neticesinde delil veya emare elde ettikleri takdirde Cumhuriyet Başsavcılığına ihbar etmek,

yetkilerine sahiptir.

Yukarıdaki denetim usulü dışında, İşyurtları Kurumu Daire Başkanlığı’nda görevli Daire Başkanı ve Tetkik Hakimler tarafından denetim yapılmaktadır.

İşyurtları; Adalet Müfettişleri, Ceza İnfaz Kurumu Kontrolörleri ve Daire Başkanlığının denetimine ilave olarak Cumhuriyet Başsavcıları, Cumhuriyet savcıları, Ceza İnfaz Kurumları ve Tutukevleri İzleme Kurulları ve İnfaz Hakimliği tarafından da denetlenilmektedir.

Dış denetim, Sayıştay Başkanlığı tarafından yapılmaktadır.

II- AMAÇLAR ve HEDEFLER

II. AMAÇLAR VE HEDEFLER

A. Temel Politika ve Öncelikler

1. Temel Politikalar

Hükümlü ve tutukluların çalıştırılmasına yönelik ulusal ve uluslararası çağdaş mevzuatlarda düzenlenmiş koşullar vardır.

Buna göre;

Ceza infaz kurumunda hükümlü ve tutukluların çalıştırılması, kesinlikle bir cezalandırma olarak kullanılmamalıdır.

Yapılan işin, oyalama faaliyetinden öte, anlamlı bir amacı olmalıdır.

Çalışmanın konusu, hükümlü ve tutukluların tahliyelerinden sonra hayatlarını kazanma yeteneklerini koruyucu ya da geliştirici nitelikte olmalıdır.

Çalıştırmada hükümlü ve tutukluların yeteneği, becerisi, eğilimi, zihinsel ve bedensel durumları göz önünde bulundurulmalıdır.

Çalışma imkanından, cinsiyet ayrımı yapılmaksızın tüm hükümlü ve tutuklular yararlanmalıdır.

İş koşulları, dışarıdaki iş koşullarıyla benzerlik taşımalıdır.

İş sağlığı ve güvenliğine ilişkin düzenleme ve önlemler bulunmalıdır.

Hükümlü ve tutuklulara ceza infaz kurumuyönetimince, özelsektörle işbirliği yapılarak ceza infaz kurumuiçinde veya dışında iş imkanı sağlanmalıdır.

Hükümlü ve tutukluların çalışmalarına karşılık ücret verilmelidir.

Hükümlü ve tutukluların günlük ve haftalık çalışma saatleri, mevzuata uygun olmalıdır.

Hükümlü ve tutuklulara haftada en az bir dinlenme günü sağlanmalı, eğitim ve diğer etkinlikler için yeterli zaman tanınmalıdır.

2. Öncelikler

- Daha fazla hükümlü ve tutuklunun işyurdunda çalıştırılmasını sağlamak,
- Açık ceza infaz kurumlarının sayısını arttırmak,
- Mal ve hizmet üretiminde kaliteyi arttırmak,
- Üretim alanlarında modernizasyonun sürekliliğini sağlamak,
- İşyurdu çalışmaları tutuklu ve hükümlülere meslek

edindirme kapsamında, Bakanlık mensuplarının ve sosyal tesis, satış mağazası ve fuarlara gelen ziyaretçilerin ihtiyaç duyduğu ürünlerin üretilmesi ve geliştirilmesine yönelik yenivizyonlar geliştirmek,

- Yargı teşkilatı binaları ve tesislerinin bakımı, onarımı, yenilenmesi, yapımı ve tefrişi ile çağdaş standartlara uygun olarak idamesini sağlamaya yardımcı olmak,
- İşyurdu çalışmaları alanında dünyanın önde gelen ülkeleri arasında yer almak.

3. On İkinci Kalkınma Planı

3.1. İstikrarlı Büyüme, Güçlü Ekonomi

306. İşgücüne dâhil olmayan nüfusun ekonomide aktif hale gelmesi amacıyla kadın ve gençler başta olmak üzere işgücüne katılımın teşvik edilmesine, yeşil ve dijital dönüşümün de gerektirdiği mesleki becerilerin kazandırılmasına ve işgücü piyasasının esnekleştirilmesine yönelik programlar hayata geçirilecektir. Çalışma çağındaki her bireyin üreterek gelir elde edeceği beceriler ile aidiyet hissedeceği meslekleri edinmesine yönelik politikalar uygulamaya konulacaktır.

331. Kamu Özel İşbirliği (KÖİ) yöntemi makroekonomik politikalar, sektörel öncelikler ve bütçe prensipleriyle uyumlu olarak ve özel kesim ile kamu kesimi arasında etkin ve yerinde risk paylaşımı sağlanarak uygulanacaktır.

3.2.3.1. Kamu Yatırım Politikaları

b. Politika ve Tedbirler

532. Kamu yatırımlarına ayrılan kaynakların daha etkin şekilde kullanılması sağlanacaktır.

3.3.1. Eğitim

b. Politika ve Tedbirler

675. Hayat boyu öğrenmeye katılım ve belge çeşitliliği artırılacak, kazanımların belgelendirilmesi teşvik edilecek, hayat boyu öğrenme sisteminin işgücü piyasasının talep ettiği becerileri kazandırması ve bu becerilerin iş ve sosyal yaşamda etkin kullanımı sağlanacaktır.

3.3.2. İstihdam ve Çalışma Hayatı

b. Politika ve Tedbirler

695. Mevcut ve yeni meslek alanları ile bu alanların gerektirdiği beceri düzeylerinin belirlenmesi ve güçlendirilmesi sağlanacaktır.

695.1. İşgücü piyasasında yaşanan dönüşüm çerçevesinde ara ve kalifiye işgücü ihtiyacına yönelik beceri geliştirme faaliyetleri gerçekleştirilecektir.

697.4. Özel politika gerektiren gruplarda yer alan bireylerin istihdamda kalmalarının temin edilmesi ve sahip oldukları becerilerin günümüz ihtiyaçlarına uyarlanması için hayat boyu öğrenmeye katılım artırılacak, sektörlerle işbirlikleri güçlendirilecektir.

3.3.5. Kadın

b. Politika ve Tedbirler

726. Kadın erkek fırsat eşitliğinin sağlanması ve kadınların güçlenmesi önceliğinin tüm plan, program, politika geliştirme ve uygulama süreçlerinde yer alması sağlanacaktır.

726.2. Kadın erkek fırsat eşitliğine duyarlı bütçeleme çalışmaları yaygınlaştırılarak bütçeleme süreçlerine entegre edilecektir.

3.3.6. Çocuk

b. Politika ve Tedbirler

735.7. Cezaevinde kalan çocukların bu süreyi etkin ve verimli geçirmeleri ve psikososyal durumlarını geliştirmeleri için eğitim ve faaliyetler düzenlenecek, destekler verilecektir.

735.8. Cezaevinde kalan çocukların meslek öğrenmeleri teşvik edilecektir.

3.5. Adaleti Esas Alan Demokratik İyi Yönetişim

910. Kamu hizmetlerinin katılımcı, kapsayıcı, hesap verebilir, şeffaf, adil, hızlı, kaliteli, vatandaş memnuniyetini esas alan ve sivil toplumu destekleyecek şekilde bütüncül bir anlayışla sunulması, vatandaşların kamu kurumlarına olan güveninin artırılması amacıyla iyi yönetim ilkeleri ve kamu yönetiminde dürüstlük odaklı anlayışın benimsenmesi Plan döneminin temel hedeflerindedir.

3.5.1. Adalet Hizmetleri

a. Amaç

919. Ceza adaleti sistemi bütüncül bir bakış açısıyla yeniden değerlendirilecektir.

3.5.4. Kamuda Stratejik Yönetim

b. Politika ve Tedbirler

942. Kamu idarelerinde strateji geliştirme birimlerinin kapasitesi güçlendirilecektir.

4. İnsan Hakları Eylem Planı

Faaliyet 6.5.j

Hükümlü ve tutukluların meslek edinmeleri amacıyla kurulan Mesleki Eğitim Merkezleri yaygınlaştırılacak, mesleki eğitimin sayı ve çeşitliliği artırılacaktır.

B. İdarenin Stratejik Planında Yer Alan Amaçlar ve Hedefler

AMAÇ 1

Hükümlü ve tutukluların meslek edinmesini sağlayarak topluma yeniden kazandırmak.

Hükümlü ve tutuklulara çağdaş üretim teknolojilerine uygun mesleki eğitimler vermek, yeni işkolları açmak suretiyle daha fazla hükümlü ve tutuklunun çalışması ve meslek edinmesini,

Öğrendikleri meslek ve sanat sayesinde tahliye sonrası topluma yararlı bireyler olarak daha kolay iş bulmalarını veya kurmalarını, sağlamaktır.

HEDEF

H1.1: Çalışan hükümlü ve tutuklulara verilen mesleki eğitimin niteliği ve niceliği arttırılacaktır.

HEDEF

H1.2: İşyurtlarında çalışan hükümlü ve tutuklular ile meslek personelinin kapasitesi geliştirilecektir.

HEDEF

H1.3: Özel sektör işbirliği sayısı her yıl arttırılacaktır.

AMAÇ 2

İşyurtları faaliyetleri vasıtasıyla yürütülen ürün/hizmet sunumunun standardizasyon ve kalitesi geliştirilecektir.

Hükümlü ve tutukluların işyurtlarındaki üretim faaliyetine katılımlarını sağlamak, onları tahliye sonrası hayata bağlayacak bir meslek ve sanat edindirmek maksadıyla; hükümlü ve tutukluları diğer kamu kurum ve kuruluşları ile koordineli olarak çağdaş üretim sistemleri konusunda eğiterek, standardize edilmiş üretim yerleri ile uluslararası standartlara uygun kaliteli ürün ve hizmet sunulmasını,

Belirlenen kriterler ve bütçe imkanları çerçevesinde maddi destek vererek, ceza infaz kurumlarındaki insan gücünü üretime dönüştürüp ülke ekonomisine katkı sağlamaktır.

HEDEF

H2.1: İşyurtlarında çalışan personelin mesleki eğitimin niteliği ve niceliği arttırılacaktır.

HEDEF

H2.2: İşyurdu müdürlüğü personelinin özel sektörde düzenlenen fuar veya sergilere katılımı sağlanacaktır.

HEDEF

H2.3: Tüm işkolları itibarıyla kamu sektöründe faaliyet gösteren kurum, kuruluş ile yürütülen işbirliği güçlendirilecektir.

HEDEF

H2.4: Uluslararası kalite sertifikalarının (CE, TS, ISO, HELAL, GİMDES vs.) teminine yönelik çalışmalar etkin şekilde yürütülecektir.

AMAÇ 3

İşyurtları faaliyetleri vasıtasıyla ülke ekonomisine sunulan katkı arttırılacaktır.

Tanıtım ve pazarlama faaliyetlerini yürütebilecek nitelikli personeli bu birimlerde görevlendirmek,

Kamu kurum ve kuruluşları ile özel sektör yetkililerini ziyaret ederek iş bağlantıları kurmak ve devamlılığını sağlamak,

Bölgesinde ve diğer yerlerde açılan fuar, sergi, festival gibi organizasyonlara katılmak,

Yerel imkanları değerlendirerek yapılan faaliyetleri yazılı veya görsel basında tanıtmak,

İşyurtlarında üretilen her çeşit mal ve hizmetin detaylı bir şekilde bilgi ve resimleriyle birlikte güncelliğini koruyarak katalog ve broşürler oluşturmak suretiyle işyurdu faaliyetlerinin tanıtımı yapılacaktır.

HEDEF

H3.1: Hükümlü ve tutukluların çağdaş koşullarda üretime katılmalarını sağlayarak topluma yeniden kazandırılması sağlanacaktır.

HEDEF

H3.2: İşyurdu faaliyetlerinin tanıtımını yapmak.

AMAÇ 4**Kurumsal kapasiteyi geliřtirmek**

Kurumsal düzeyde görev ve sorumlulukların daha iyi yerine getirilebilmesi için kurumun yapısına, süreçlerine, kamu kaynaklarını daha etkin hale getirmeye çalışmayı,

Kurumun temel amacını yerine getirildiđi ceza infaz kurumu işyurdu müdürlüklerinde görevlendirilen personelin, görevlendirildiđi alanda ihtiyaç duyulan niteliklere kavuşturulabilmesi adına, eğitilmesi, geliştirilmesi ve kurumsal hedefler doğrultusunda en verimli biçimde istihdam edilmesini ifade etmektedir.

HEDEF

H4.1: İnsan kaynakları kapasitesinin geliştirilmesi sürecinde kadın personel oranı artırılacaktır.

HEDEF

H4.2: İşyurdunda görevlendirilen personelin, görevlendirildiđi alanda sertifika almaları sağlanacaktır.

HEDEF

H4.3: İşyurdu müdürlüğü bünyesinde tesis ve atölye sayısının artırılması sağlanacaktır.

III- FAALİYETLERE İLİŞKİN BİLGİ VE DEĞERLENDİRMELER

III. FAALİYETLERE İLİŞKİN BİLGİ VE DEĞERLENDİRMELER

A. Mali Bilgiler

1. Bütçe Uygulama Sonuçları

Yıllara Göre Taşra Gelir ve Gider Bütçesi

2024 Yılında taşra gelirleri 2023 yılına göre %127,52 oranında artış göstermiştir. 2024 Yılında taşra giderleri 2023 yılına göre %132,90 oranında artış göstermiştir.

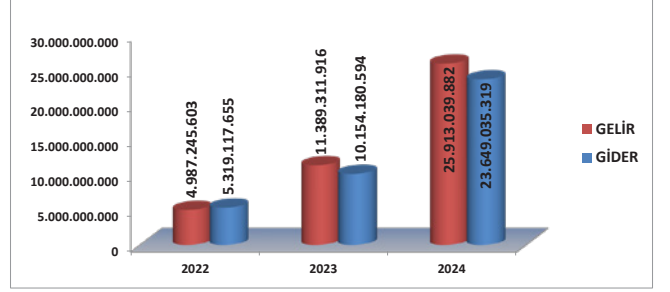

Yıllara Göre Merkez Gelir ve Gider Bütçesi

2024 Yılında merkez gelirleri 2023 yılına göre %198,64 oranında artış göstermiştir. 2024 Yılında merkez giderleri 2023 yılına göre %117,00 oranında artış göstermiştir.

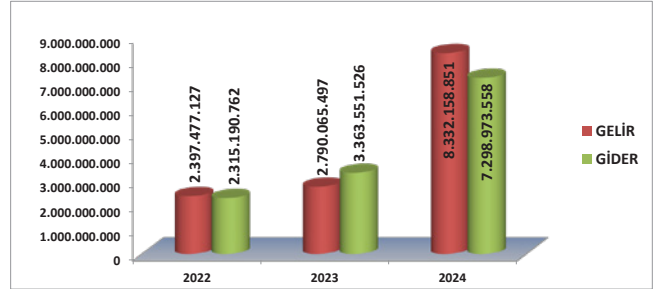

Yıllara Göre Kurumumuzun Toplam Gelir-Gider Bütçesi

2024 Yılında merkez ve taşra gelirleri toplamı 2023 yılına göre %141,51 oranında artış göstermiştir. 2024 Yılında merkez ve taşra giderleri toplamı 2023 yılına göre %128,94 oranında artış göstermiştir.

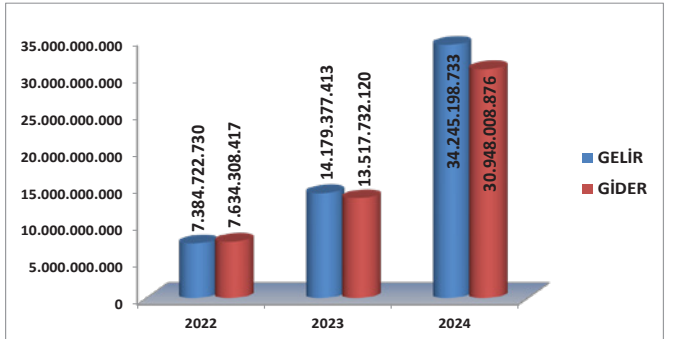

2024 Yılı Merkez Bütçe Giderleri

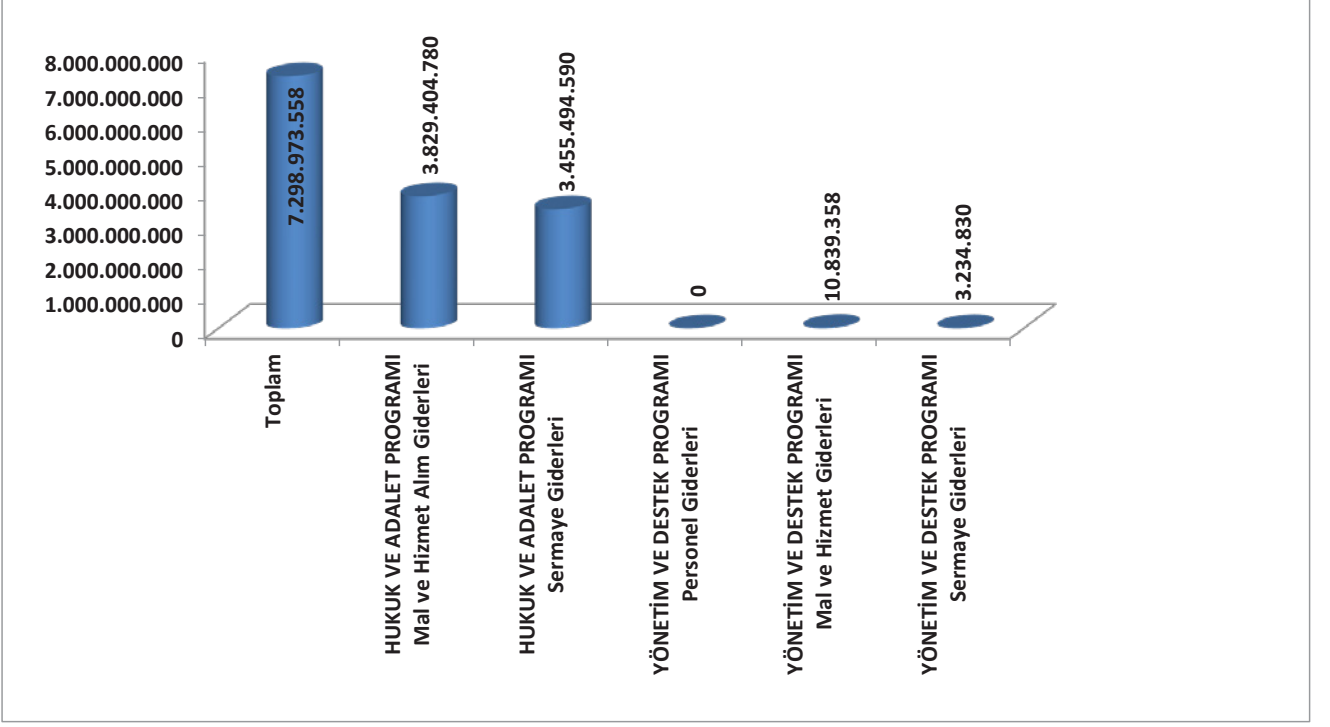

2024 Yılı Taşra Bütçe Giderleri

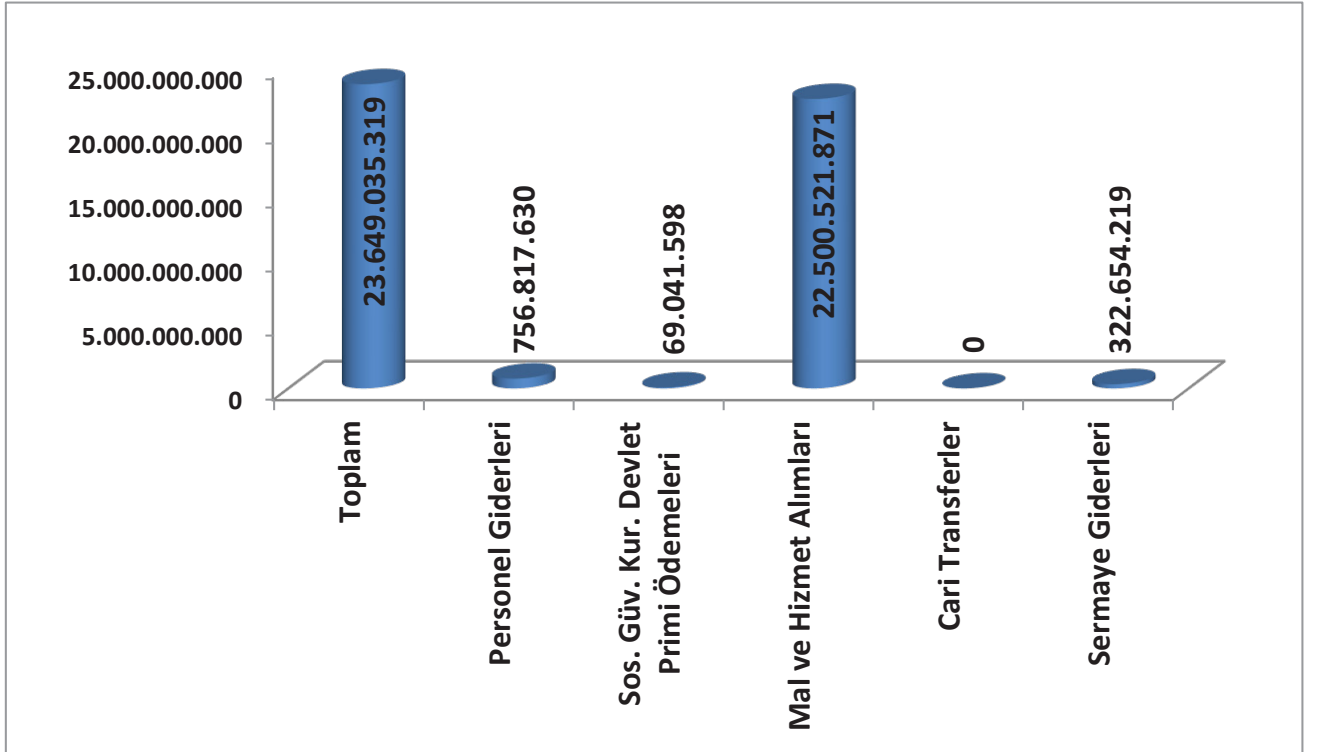

2. Temel Mali Tablolara İlişkin Açıklamalar

2024 Yılı Bütçe Gelir ve Giderlerinin Değerlendirilmesi

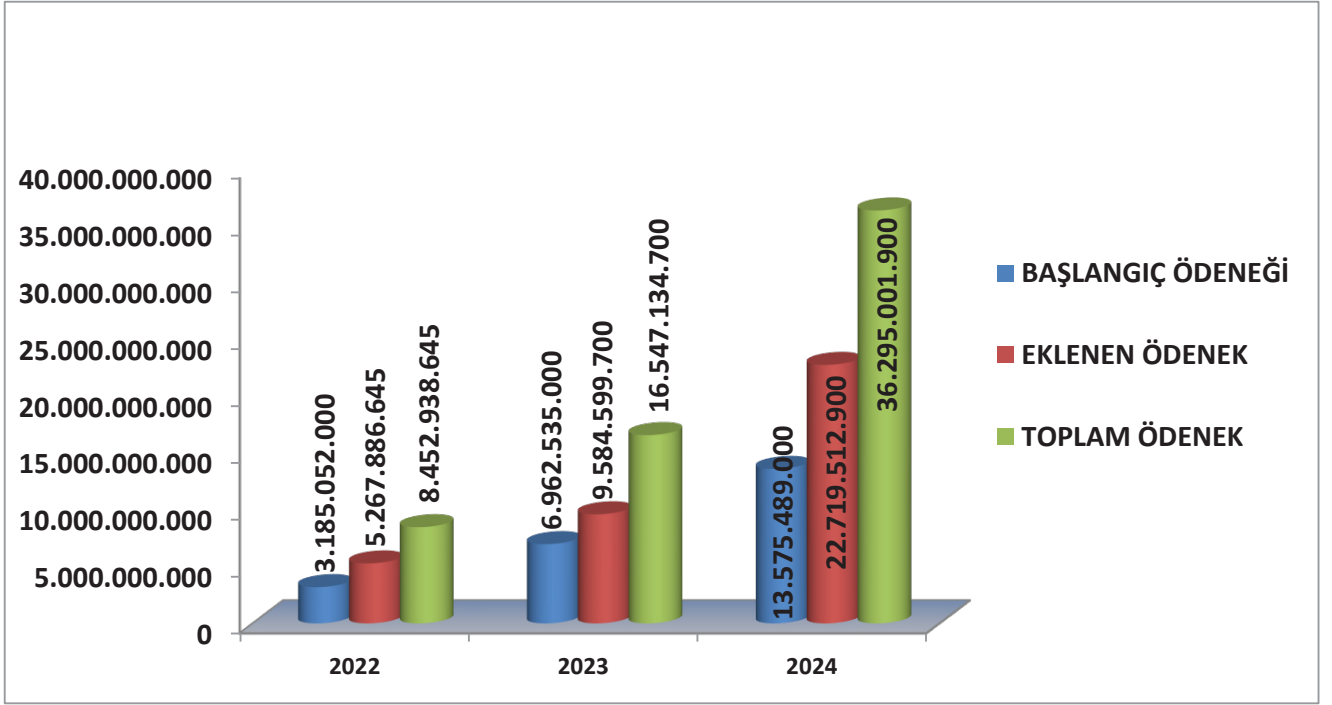

7489 sayılı 2024 Yılı Merkezi Yönetim Bütçe Kanunu gereği, Kurumumuz bütçe başlangıç ödeneği 13.575.489.000.-TL'dir. Yılı içerisinde bu ödeneye toplamda 22.719.512.900.-TL, 7489 sayılı 2024 Yılı Merkezi Yönetim Bütçe Kanununun 6'ncı maddesinin 4'üncü bendine göre (F) işaretli cetvelin ödenekleştirilmeyen finansman karşılıklarının ödenekleştirilmesi ve (B) işaretli cetvelin belirtilen tahmini tutar üzerinde gerçekleşen gelirin eklenmesi suretiyle 2024 mali yılı ödeneği 36.295.001.900.-TL olmuştur.

Bu miktarlar üzerinden %14,73'lük sapma ile 30.948.008.876,13.-TL harcama gerçekleşmiştir. Bunun 7.298.973.557,50.-TL'si merkez harcaması, 23.649.035.318,63.-TL'si taşra işyurlarının harcamasıdır. 2024 mali yılı gelir gerçekleşmesi ise merkez ve taşra toplamı 34.245.198.732,72.-TL'dir. Bunun 8.332.158.850,68.-TL'si merkez ve 25.913.039.882,04.-TL'si taşra işyurları tarafından sağlanmıştır. İşyurları Kurumunun 2024 yılı bütçe uygulama sonuçları ile gelir gerçekleşme rakamlarına ilişkin mali tablolar Ek-4 ve Ek-5 de yer almaktadır.

İşyurtlarında Çalışan Hükümlü/Tutuklular ve İşçilere İlişkin Bilgiler

Yıllara Göre Çalışan Hükümlü ve Tutuklu Sayısı

2024 yılında çalışan hükümlü ve tutuklu sayısı 2023 yılına göre %16,16 oranında artış göstermiştir.

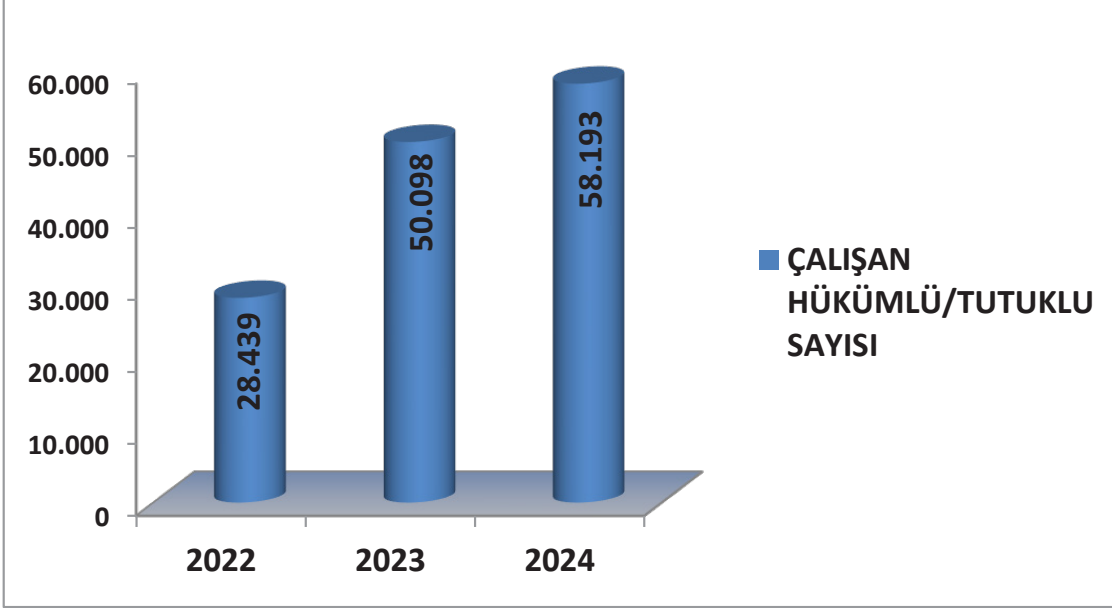

Yıllara Göre Çalışan Hükümlü ve Tutuklulara Ödenen Gündelik Tutarı

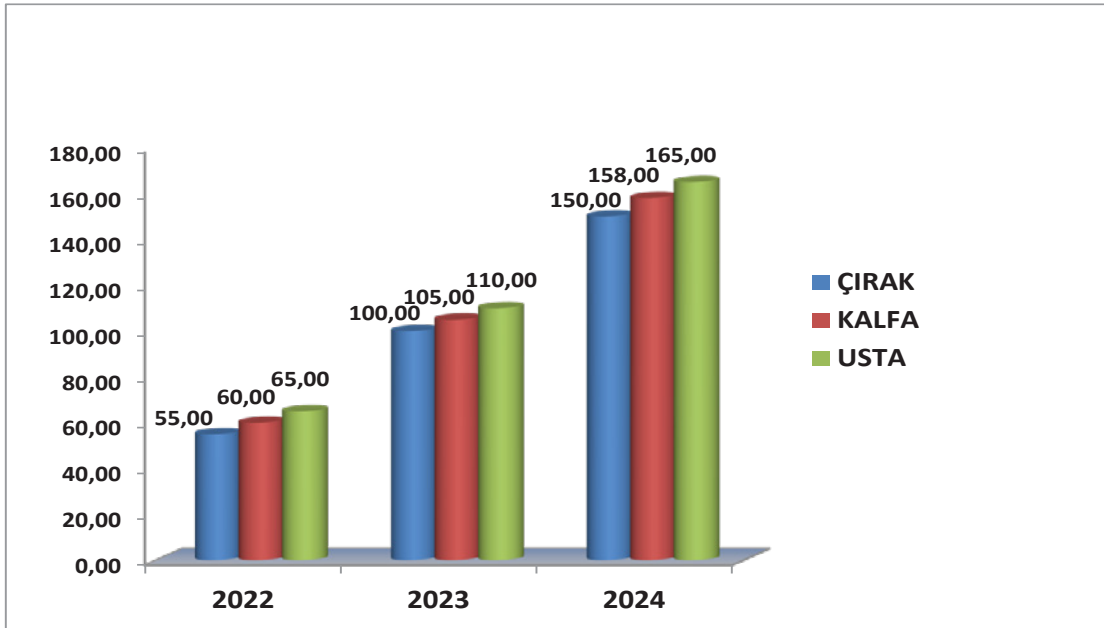

Yıllara Göre Çalışan Hükümlü/Tutuklular ve İşçilere Ödenen Toplam Yevmiye

2024 yılında çalışan hükümlü-tutuklulara ve işçilere ödenen yevmiye miktarı 2023 yılına göre %189,33 oranında artış göstermiştir.

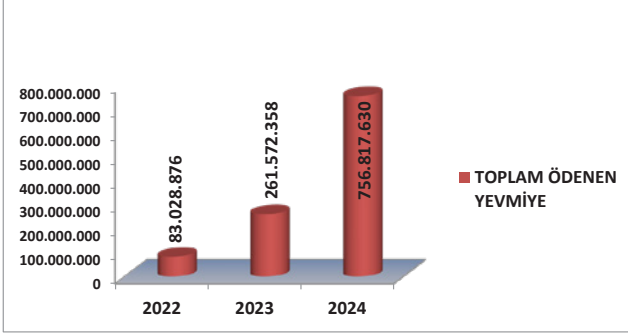

Yıllara Göre Çalışan Hükümlü/Tutuklular ve İşçilere Ödenen SGK Primi

2024 yılında çalışan hükümlü-tutuklulara ve işçilere ödenen SGK primi 2023 yılına göre %188,95 oranında artış göstermiştir.

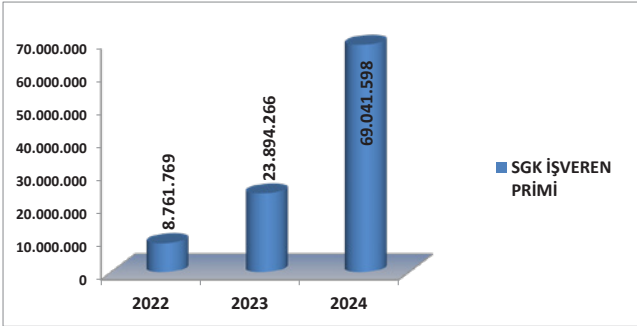

Mali Denetim Sonuçları

Kurumumuzun, kalkınma planları ve programlarda yer alan politika ve hedefler doğrultusunda kamu kaynaklarının etkili, ekonomik ve verimli bir şekilde elde edilmesi ve kullanılmasını, hesap verebilirliğini ve mali saydamlığını sağlamak üzere, mali yönetimin yapısı ve işleyişi, bütçenin hazırlanması, uygulanması, tüm mali işlemlerin muhasebeleştirilmesi, raporlanması ve mali kontrolünün yapılabilmesi amacıyla Bakanlığımıza bağlı adalet müfettişleri tarafından 118, Kontrolörler Kurulu Başkanlığı tarafından 109 işyurdu müdürlüğünün denetimi gerçekleştirilmiştir.

A. Performans Bilgileri

1. Program, Alt Program, Faaliyet Bilgileri

PROGRAM ADI	ALT PROGRAM ADI	FAALİYET ADI	FAALİYET İLİŞKİN AÇIKLAMALAR		
HUKUK VE ADALET	ADLİ VE İDARİ YARGI	Hizmet Binalarının Fiziki Alt Yapısının Güçlendirilmesi	15/07/2018 tarihli ve 30479 sayılı Resmi Gazetede yayımlanan "Bakanlıklara Bağlı, İlgili, İlişkili Kurum ve Kuruluşlar ile Diğer Kurum ve Kuruluşların Teşkilatı Hakkında 4 Nolu Cumhurbaşkanlığı Kararnamesinin" 80 inci maddesinin (5) fıkrası gereğince İsyurtları Kurumu bütçesinden, Bakanlık merkez ve taşra teşkilatı ile bağlı kuruluşlarının bina alımı, inşaa, onarım, demirbaş, araç, gereç ve sair her türlü ihtiyaçları için harcama yapılabilmektedir.		
		Mahkeme Yönetim Hizmetleri	15/07/2018 tarihli ve 30479 sayılı Resmi Gazetede yayımlanan "Bakanlıklara Bağlı, İlgili, İlişkili Kurum ve Kuruluşlar ile Diğer Kurum ve Kuruluşların Teşkilatı Hakkında 4 Nolu Cumhurbaşkanlığı Kararnamesinin" 80 inci maddesinin (5) fıkrası gereğince İsyurtları Kurumu bütçesinden, Bakanlık merkez ve taşra teşkilatı ile bağlı kuruluşlarının bina alımı, inşaa, onarım, demirbaş, araç, gereç ve sair her türlü ihtiyaçları için harcama yapılabilmektedir.		
	CEZA İNFAZ VE İYİLEŞTİRME	Ceza İnfaz Faaliyetleri	15/07/2018 tarihli ve 30479 sayılı Resmi Gazetede yayımlanan "Bakanlıklara Bağlı, İlgili, İlişkili Kurum ve Kuruluşlar ile Diğer Kurum ve Kuruluşların Teşkilatı Hakkında 4 Nolu Cumhurbaşkanlığı Kararnamesinin" 80 inci maddesinin (5) fıkrası gereğince İsyurtları Kurumu bütçesinden, Bakanlık merkez ve taşra teşkilatı ile bağlı kuruluşlarının bina alımı, inşaa, onarım, demirbaş, araç, gereç ve sair her türlü ihtiyaçları için harcama yapılabilmektedir.		
		Ceza İnfaz Kurumları ve Personel Eğitim Merkezlerinin Fiziki ve Teknik Alt Yapısının Güçlendirilmesi	15/07/2018 tarihli ve 30479 sayılı Resmi Gazetede yayımlanan "Bakanlıklara Bağlı, İlgili, İlişkili Kurum ve Kuruluşlar ile Diğer Kurum ve Kuruluşların Teşkilatı Hakkında 4 Nolu Cumhurbaşkanlığı Kararnamesinin" 80 inci maddesinin (5) fıkrası gereğince İsyurtları Kurumu bütçesinden, Bakanlık merkez ve taşra teşkilatı ile bağlı kuruluşlarının bina alımı, inşaa, onarım, demirbaş, araç, gereç ve sair her türlü ihtiyaçları için harcama yapılabilmektedir.		
		Hükümlü ve Tutukular Tarafından Yapılan Ürün ve Hizmet Üretimi	Ceza İnfaz Kurumları İle Tutukluların İsyurtları Kurumunca, hükümlü ve tutukluların mesleki eğitim kapsamında İsyurtlarında çalışmaları ile yeniden sosyalleşmeleri, üretken bireyler olarak kanunlara, nizamla, toplumsal kurallara saygılı sorumluluk taşıyan bir yaşam biçimine uyumlarının sağlanması ve atıl insan gücünün ekonomiye kazandırılması amaçlanmaktadır.		
		Hükümlü ve Tutukuların Meslek ve Sanat Edinimleri ve Topluma İntibaki	Ceza İnfaz Kurumları İle Tutukluların İsyurtları Kurumunca, hükümlü ve tutukluların mesleki eğitim kapsamında İsyurtlarında çalışmaları ile yeniden sosyalleşmeleri, üretken bireyler olarak kanunlara, nizamla, toplumsal kurallara saygılı sorumluluk taşıyan bir yaşam biçimine uyumlarının sağlanması ve atıl insan gücünün ekonomiye kazandırılması amaçlanmaktadır.		
		İsyurdu Atölye ve Tesislerinin Fiziki ve Teknik Alt Yapısının Güçlendirilmesi	Ceza İnfaz Kurumları İle Tutukluların İsyurtları Kurumunca, hükümlü ve tutukluların mesleki eğitim kapsamında İsyurtlarında çalışmaları ile yeniden sosyalleşmeleri, üretken bireyler olarak kanunlara, nizamla, toplumsal kurallara saygılı sorumluluk taşıyan bir yaşam biçimine uyumlarının sağlanması ve atıl insan gücünün ekonomiye kazandırılması amaçlanmaktadır.		
		Kadın Hükümlü ve Tutukuların Toplumsal Hayata Kazandırılması	Ceza İnfaz Kurumları İle Tutukluların İsyurtları Kurumunca, hükümlü ve tutukluların mesleki eğitim kapsamında İsyurtlarında çalışmaları ile yeniden sosyalleşmeleri, üretken bireyler olarak kanunlara, nizamla, toplumsal kurallara saygılı sorumluluk taşıyan bir yaşam biçimine uyumlarının sağlanması ve atıl insan gücünün ekonomiye kazandırılması amaçlanmaktadır.		
		YÖNETİM VE DESTEK PROGRAMI	ÜST YÖNETİM, İDARİ VE MALİ HİZMETLER	Diğer Destek Hizmetleri	Ceza İnfaz Kurumları İle Tutukluların İsyurtları Kurumunca, hükümlü ve tutukluların mesleki eğitim kapsamında İsyurtlarında çalışmaları ile yeniden sosyalleşmeleri, üretken bireyler olarak kanunlara, nizamla, toplumsal kurallara saygılı sorumluluk taşıyan bir yaşam biçimine uyumlarının sağlanması ve atıl insan gücünün ekonomiye kazandırılması amaçlanmaktadır.
				Genel Destek Hizmetleri	Ceza İnfaz Kurumları İle Tutukluların İsyurtları Kurumunca, hükümlü ve tutukluların mesleki eğitim kapsamında İsyurtlarında çalışmaları ile yeniden sosyalleşmeleri, üretken bireyler olarak kanunlara, nizamla, toplumsal kurallara saygılı sorumluluk taşıyan bir yaşam biçimine uyumlarının sağlanması ve atıl insan gücünün ekonomiye kazandırılması amaçlanmaktadır.

<p>Program Adı: HUKUK VE ADALET Alt Program Adı: CEZA İNFAZ VE İYİLEŞTİRME Alt Program Hedefi: Hükümlü ve tutukluların meslek ve sanat edinmelerini sağlayarak toplumsal hayata uyumlarını kolaylaştırmak 2024 yılı 1. üç aylık dönemde; Ceza infaz kurumunu işyurdu müdürlüğü uhdesinde yürütülen ve yilsonu hedefi ve 1. üç aylık dönemde gerçekleşen durumları değerlendirdiğinde; Belge alınan işkolu sayısı hedefi 1 olup, gerçekleştirme 11 ile yilsonu hedefi 1. üç aylık dönemde tuturulmuştur. Bir yılda iş yurdunda çalışan hükümlü tutuklu başına üretilen ürünlerin ekonomik değeri hedefi 30.000.-TL olup, 1. üç aylık dönemde 27.409.-TL ile yilsonu hedefinin %91'i gerçekleştirilmiştir. Bir yılda iş yurdunda çalışan kadın hükümlü tutuklu başına üretilen ürünlerin ekonomik değeri hedefi 20.000.-TL olup, 1. üç aylık dönemde 27.410.-TL ile yilsonu hedefi 1. üç aylık dönemde tuturulmuştur. Hükümlü ve tutuklulara yönelik mesleki eğitim sayısı hedefi 50 olup, 1. üç aylık dönemde 248 ile yilsonu hedefi 1. üç aylık dönemde tuturulmuştur. Kadın hükümlü ve tutuklulara yönelik mesleki eğitim sayısı hedefi 5 olup, 1. üç aylık dönemde 14 eğitim düzenlenmiş ve yilsonu hedefi 1. üç aylık dönemde tuturulmuştur. Kurum tarafından düzenlenen sergi fuar ve benzeri organizasyon sayısı hedefi 5 olup, 1. üç aylık dönem içinde sergi fuar ve benzeri organizasyon düzenlenmesi nedeniyle 1. üç aylık dönem için gerçekleştirme "0" olarak giriş yapılmıştır. Mesleki eğitim verilen hükümlü tutuklu sayısı hedefi 250 kişi olup, 1. üç aylık dönemde 5.790 kişi ile yilsonu hedefi 1. üç aylık dönemde tuturulmuştur. Mesleki eğitim verilen kadın hükümlü tutuklu sayısı hedefi 50 kişi olup, 1. üç aylık dönemde 138 kadın hükümlü ve tutukluya eğitim düzenlenmiş ve yilsonu hedefi 1. üç aylık dönemde tuturulmuştur. Sigorta primi ödenererek çalıştırılan hükümlü tutuklu sayısı hedefi 35.000 kişi olup, 1. üç aylık dönemde 31.038 kişi ile yilsonu hedefinin %89'u gerçekleştirilmiştir. Sigorta primi ödenererek çalıştırılan kadın hükümlü tutuklu sayısı hedefi 1.200 kişi olup, 1. üç aylık dönemde 894 kişi ile yilsonu hedefinin %75'i gerçekleştirilmiştir.</p>	<p>Değerlendirme</p>
<p>Program Adı: HUKUK VE ADALET Alt Program Adı: CEZA İNFAZ VE İYİLEŞTİRME Alt Program Hedefi: Hükümlü ve tutukluların meslek ve sanat edinmelerini sağlayarak toplumsal hayata uyumlarını kolaylaştırmak 2024 yılı 2. üç aylık dönemde; Ceza infaz kurumunu işyurdu müdürlüğü uhdesinde yürütülen ve yilsonu hedefi ve 2. üç aylık dönemde gerçekleşen durumları değerlendirdiğinde; Belge alınan işkolu sayısı hedefi 1 olup, gerçekleştirme 14 ile yilsonu hedefi 2. üç aylık dönemde tuturulmuştur. Bir yılda iş yurdunda çalışan hükümlü tutuklu başına üretilen ürünlerin ekonomik değeri hedefi 30.000.-TL olup, 2. üç aylık dönemde 45.478.-TL ile yilsonu hedefi 2. üç aylık dönemde tuturulmuştur. Bir yılda iş yurdunda çalışan kadın hükümlü tutuklu başına üretilen ürünlerin ekonomik değeri hedefi 20.000.-TL olup, 2. üç aylık dönemde 53.127.-TL ile yilsonu hedefi 2. üç aylık dönemde tuturulmuştur. Hükümlü ve tutuklulara yönelik mesleki eğitim sayısı hedefi 50 olup, 2. üç aylık dönemde 372 ile yilsonu hedefi 2. üç aylık dönemde tuturulmuştur. Kadın hükümlü ve tutuklulara yönelik mesleki eğitim sayısı hedefi 5 olup, 2. üç aylık dönemde 34 eğitim düzenlenmiş ve yilsonu hedefi 2. üç aylık dönemde tuturulmuştur. Kurum tarafından düzenlenen sergi fuar ve benzeri organizasyon sayısı hedefi 5 olup, 2. üç aylık dönem içinde Bursa ve Alanya'da olmak üzere 2 sergi fuar ve benzeri organizasyon düzenlenmiş olup, 2. üç aylık dönem için gerçekleştirme "2" olarak giriş yapılmıştır. Mesleki eğitim verilen hükümlü tutuklu sayısı hedefi 250 kişi olup, 2. üç aylık dönemde 7.702 kişi ile yilsonu hedefi 2. üç aylık dönemde tuturulmuştur. Mesleki eğitim verilen kadın hükümlü tutuklu sayısı hedefi 50 kişi olup, 2. üç aylık dönemde 282 kadın hükümlü ve tutukluya eğitim düzenlenmiş ve yilsonu hedefi 2. üç aylık dönemde tuturulmuştur. Sigorta primi ödenererek çalıştırılan hükümlü tutuklu sayısı hedefi 35.000 kişi olup, 2. üç aylık dönemde 43.472 kişi ile yilsonu hedefi 2. üç aylık dönemde tuturulmuştur. Sigorta primi ödenererek çalıştırılan kadın hükümlü tutuklu sayısı hedefi 1.200 kişi olup, 2. üç aylık dönemde 1.115 kişi ile yilsonu hedefinin %93'u gerçekleştirilmiştir.</p>	

<p>Program Adı: HUKUK ve ADALET Alt Program Adı: CEZA İNFAZ VE İYİLEŞTİRME Alt Program Hedefi: Hükümlü ve tutukuların meslek ve sanat edimlerini sağlayarak toplumsal hayata uyumlarını kolaylaştırmak 2024 yılı 3. üç aylık dönemde; Ceza infaz kurumunu işyurdu müdürlüğü uhdesinde yürütülen ve yilsonu hedefi ve 3. üç aylık dönemde gerçekleşen durumları değerlendirildiğinde;</p> <p>Belge alınan işkolu sayısı hedefi 1 olup, gerçekleştirme 15 ile yilsonu hedefi 3. üç aylık dönemde tuturulmuştur.</p> <p>Bir yılda iş yurdunda çalışan hükümlü tutuklu başına üretilen ürünlerin ekonomik değeri hedefi 30.000.-TL olup, 3. üç aylık dönemde 76.790.-TL ile yilsonu hedefi 3. üç aylık dönemde tuturulmuştur.</p> <p>Bir yılda iş yurdunda çalışan kadın hükümlü tutuklu başına üretilen ürünlerin ekonomik değeri hedefi 20.000.-TL olup, 3. üç aylık dönemde 79.637.-TL ile yilsonu hedefi 3. üç aylık dönemde tuturulmuştur.</p> <p>Hükümlü ve tutukulara yönelik mesleki eğitim sayısı hedefi 50 olup, 3. üç aylık dönemde 501 ile yilsonu hedefi 3. üç aylık dönemde tuturulmuştur.</p> <p>Kadın hükümlü ve tutukulara yönelik mesleki eğitim sayısı hedefi 5 olup, 3. üç aylık dönemde 33 eğitim düzenlenmiş ve yilsonu hedefi 3. üç aylık dönemde tuturulmuştur.</p> <p>Kurum tarafından düzenlenen sergi fuar ve benzeri organizasyon sayısı hedefi 5 olup, 3. üç aylık dönem içinde Bursa, Alanya, İstanbul, Yozgat ve Ankara'da olmak üzere 5 sergi fuar ve benzeri organizasyon düzenlenmiş olup yilsonu hedefi 3. üç aylık dönemde tuturulmuştur.</p> <p>Mesleki eğitim verilen hükümlü tutuklu sayısı hedefi 250 kişi olup, 3. üç aylık dönemde 9.613 kişi ile yilsonu hedefi 3. üç aylık dönemde tuturulmuştur.</p> <p>Mesleki eğitim verilen kadın hükümlü tutuklu sayısı hedefi 50 kişi olup, 3. üç aylık dönemde 386 kadın hükümlü ve tutukluya eğitim düzenlenmiş ve yilsonu hedefi 3. üç aylık dönemde tuturulmuştur.</p> <p>Sigorta primi ödenecek çalışan kadın hükümlü tutuklu sayısı hedefi 35.000 kişi olup, 3. üç aylık dönemde 48.669 kişi ile yilsonu hedefi 3. üç aylık dönemde tuturulmuştur.</p> <p>Sigorta primi ödenecek çalışan kadın hükümlü tutuklu sayısı hedefi 1.200 kişi olup, 3. üç aylık dönemde 1.346 kişi ile yilsonu hedefi 3. üç aylık dönemde tuturulmuştur.</p>	<p>Değerlendirme</p> <p>Program Adı: HUKUK ve ADALET Alt Program Adı: CEZA İNFAZ VE İYİLEŞTİRME Alt Program Hedefi: Hükümlü ve tutukuların meslek ve sanat edimlerini sağlayarak toplumsal hayata uyumlarını kolaylaştırmak 2024 yılı 4. üç aylık dönemde; Ceza infaz kurumunu işyurdu müdürlüğü uhdesinde yürütülen ve yilsonu hedefi ve 4. üç aylık dönemde gerçekleşen durumları değerlendirildiğinde;</p> <p>Belge alınan işkolu sayısı hedefi 1 olup, gerçekleştirme 18 ile yilsonu hedefi tuturulmuş ve hedef değeri aşılmıştır.</p> <p>Bir yılda iş yurdunda çalışan hükümlü tutuklu başına üretilen ürünlerin ekonomik değeri hedefi 30.000.-TL olup, 106.979.-TL ile yilsonu hedefi tuturulmuş ve hedef değeri aşılmıştır.</p> <p>Bir yılda iş yurdunda çalışan kadın hükümlü tutuklu başına üretilen ürünlerin ekonomik değeri hedefi 20.000.-TL olup, 100.747.-TL ile yilsonu tuturulmuş ve hedef değeri aşılmıştır.</p> <p>Hükümlü ve tutukulara yönelik mesleki eğitim sayısı hedefi 50 olup, 781 ile yilsonu hedefi tuturulmuş ve hedef değeri aşılmıştır.</p> <p>Kadın hükümlü ve tutukulara yönelik mesleki eğitim sayısı hedefi 5 olup, 37 eğitim düzenlenmiş ve yilsonu hedefi tuturulmuş ve hedef değeri aşılmıştır.</p> <p>Kurum tarafından düzenlenen sergi fuar ve benzeri organizasyon sayısı hedefi 5 olup, 3. üç aylık dönem içinde Bursa, Alanya, İstanbul, Yozgat ve Ankara'da olmak üzere 5 sergi fuar ve benzeri organizasyon düzenlenmiş olup yilsonu hedefi tuturulmuş ve hedef değerine ulaşılmıştır.</p> <p>Mesleki eğitim verilen hükümlü tutuklu sayısı hedefi 250 kişi olup, 11.421 kişi ile yilsonu hedefi tuturulmuştur.</p> <p>Mesleki eğitim verilen kadın hükümlü tutuklu sayısı hedefi 50 kişi olup, 228 kadın hükümlü ve tutukluya eğitim düzenlenmiş ve yilsonu hedefi tuturulmuş ve hedef değeri aşılmıştır.</p> <p>Sigorta primi ödenecek çalışan kadın hükümlü tutuklu sayısı hedefi 35.000 kişi olup, 58.193 kişi ile yilsonu hedefi tuturulmuş ve hedef değeri aşılmıştır.</p> <p>Sigorta primi ödenecek çalışan kadın hükümlü tutuklu sayısı hedefi 1.200 kişi olup, 1.532 kişi ile yilsonu tuturulmuş ve hedef değeri aşılmıştır.</p>
--	---

Form4: Performans Göstergesi Sonuçları Formu

Program	Alt Program	Alt Program Hedefi	Performans Göstergesi	Hedeflenen Gösterge Değeri	Yıllık Gerçekleşme Değeri	Gerçekleşme Durumu
HUKUK VE ADALET	ADLI VE İDARİ YARGI	Adalet sisteminin etkin bir şekilde işleyişini sağlamak	Adliye ve ek hizmet binalarının kapalı alanı Yeni açılan adliye ve ek hizmet bina sayısı Bölge alınan işkolu sayısı Bir yılda iş yurdunda çalışan hükümlü tutuklu başına üretilen ürünlerin ekonomik değeri Bir yılda iş yurdunda çalışan kadın hükümlü tutuklu başına üretilen ürünlerin ekonomik değeri Hükümlü ve tutuklulara yönelik mesleki eğitim sayısı	129.888 9 10 30.000 20.000 50	30.070 2 18 106.979 100.747 781	Ulaşılmadı Ulaşılmadı Aşıldı Aşıldı Aşıldı Aşıldı
HUKUK VE ADALET	CEZA İNFAZ VE İYİLEŞTİRME	Hükümlü ve tutukluların meslek ve sanat edinmelerini sağlayarak toplumsal hayata uyumlarını kolaylaştırmak	Kadın hükümlü ve tutuklulara yönelik mesleki eğitim sayısı Kurum tarafından düzenlenen sergi fuar ve benzeri organizasyon sayısı Mesleki eğitim verilen hükümlü tutuklu sayısı Mesleki eğitim verilen kadın hükümlü tutuklu sayısı Sigorta primi ödenerek çalıştırılan hükümlü tutuklu sayısı Sigorta primi ödenerek çalıştırılan kadın hükümlü tutuklu sayısı	5 5 250 50 35.000 1.200	37 5 11.421 228 58.193 1.532	Aşıldı Ulaşıldı Aşıldı Aşıldı Aşıldı Aşıldı

ii- Performans Denetim Sonuçları

2023 yılı Sayıştay Başkanlığı Denetim Raporunda yılı Performans Programı ve Faaliyet Raporu ile ilgili bulgu yer almamaktadır.

3. Stratejik Plan Değerlendirme Tabloları

Stratejik Plan Değerlendirme Tablosu-1

A1	Hükümlü ve tutukluların meslek edinmesini sağlayarak topluma yeniden kazandırmak.				
H1.3	Özel sektör işbirliği sayısı her yıl artırılabacaktır.				
Amacın İlgili Olduğu Program / Alt Program Adı	Hukuk ve Adalet / Ceza İnfaz ve İyileştirme				
Amacın İlişkili Olduğu Alt Program Hedefi	Hükümlü ve tutukluların meslek ve sanat edinmelerini sağlayarak toplumsal hayata uyumlarını kolaylaştırmak				
H1.3 Performansı	%282,5*				
Sorumlu Birim	İşyurtları Kurumu Daire Başkanlığı				
Performans Göstergesi	Hedefe Etkisi (%)	Plan Dönemi Başlangıç Değeri (A)	İzleme Dönemindeki Yılsonu Hedeflenen Değer (B)	İzleme Dönemindeki Gerçekleşme Değeri (C)	Performans (%) (C-A)/(B-A)
PG1.3.1: Özel sektör işbirliği sayısı	% 100	70	110	183	282,5
Hedefe İlişkin Değerlendirmeler					
PG1.3.1 Performans göstergesi için hedeflenen değer aşılmış, hedefe ilişkin sapma yaşanmamış ve tahmin edilen maliyetin ötesine geçilmemiştir. Tespitler ve ihtiyaçlarda herhangi bir değişim bulunmadığından hedef ve performans göstergesinde bir değişiklik ihtiyacı bulunmamaktadır. Ayrıca, İşyurtları Kurumunun hükümlü ve tutukluların istihdam olanaklarının artırılması ve meslek kazanmaları ile yenilik ve teknoloji transferini sağlamak için gerçek ve tüzel kişiler ya da iş ortaklıklarıyla ortak üretim ve işbirliği programı çerçevesinde yapılacak işlerde uygulanacak usul ve esasların belirlenmesi için, İşyurtları Ortak Üretim ve İşbirliği Programının Usul ve Esaslarına Dair Yönetmelik hazırlanmış ve 14/06/2018 tarihli ve 30451 sayılı Resmi Gazetede yayımlanarak yürürlüğe girmiştir.					

* PG1.3.1'in performansının hedefe ilişkin etkisinin çarpımının sonucuyla elde edilir. $\{(\%282,5 \times \%100) = \%282,5\}$

Stratejik Plan Değerlendirme Tablosu-2

A2	İşyurtları faaliyetleri vasıtasıyla yürütülen ürün/hizmet sunumunun standardizasyon ve kalitesi geliştirilecektir.				
H2.1	İşyurtlarında çalışan personelin mesleki eğitimin niteliği ve niceliği artırılabacaktır.				
Amacın İlgili Olduğu Program / Alt Program Adı	Hukuk ve Adalet / Ceza İnfaz ve İyileştirme				
Amacın İlişkili Olduğu Alt Program Hedefi	Hükümlü ve tutukluların meslek ve sanat edinmelerini sağlayarak toplumsal hayata uyumlarını kolaylaştırmak				
H2.1 Performansı	% 49,31*				
Sorumlu Birim	İşyurtları Kurumu Daire Başkanlığı				
Performans Göstergesi	Hedefe Etkisi (%)	Plan Dönemi Başlangıç Değeri (A)	İzleme Dönemindeki Yılsonu Hedeflenen Değer (B)	İzleme Dönemindeki Gerçekleşme Değeri (C)	Performans (%) (C-A)/(B-A)
PG2.1.1: Başkanlık tarafından düzenlenen eğitim sayısı	% 25	2	10	3	12,50
PG2.1.2: Başkanlık tarafından düzenlenen eğitime katılan personel sayısı	% 25	380	1.580	469	7,42
PG2.1.3: İşyurdu müdürlükleri tarafından düzenlenen eğitim sayısı	% 25	50	125	108	77,33
PG2.1.4: İşyurdu müdürlükleri tarafından düzenlenen eğitime katılan personel sayısı	% 25	200	500	784	194,67
Hedefe İlişkin Değerlendirmeler					
2024/7 sayılı "Tasaruf Tedbirleri" konulu Cumhurbaşkanlığı Genelgesi 17.05.2024 tarihli ve 32549 sayılı Resmi Gazetede yayımlanmış olup, Bu Genelge ile kamu kurum ve kuruluşlarında taşınmaz edinilmesi, kiralanması ve kullanılması, resmi tasarımların edinilmesi ve kullanılması, haberleşme giderleri, personel görevlendirilmeleri, basın ve yayım giderleri, kırtasiye ve demirbaş alımları; temsil, tören, ağırlama ve tanıtım giderleri, personel giderleri, enerji ve su alımları, personel servisi hizmetleri ve diğer benzeri hizmetlerde uyulması gereken tasarıf tedbirleri düzenlenmiştir. Bu Genelge kapsamında, tasarıf tedbirlerine riayet edilmiş olup, bu nedenle PG2.1.1: Başkanlık tarafından düzenlenen eğitim sayısı ve PG2.1.2: Başkanlık tarafından düzenlenen eğitime katılan personel sayısına ait performans göstergeleri için hedeflenen değere ulaşamamıştır. Tespitler ve ihtiyaçlarda herhangi bir değişim bulunmadığından hedef ve performans göstergesinde bir değişiklik ihtiyacı bulunmamaktadır. PG2.1.3 Performans göstergesi için hedeflenen değere ulaşamamış, hedefe ilişkin sapma yaşanmış olmakla birlikte tahmin edilen maliyetin ötesine geçilmemiştir. Tespitler ve ihtiyaçlarda herhangi bir değişim bulunmadığından hedef ve performans göstergesinde bir değişiklik ihtiyacı bulunmamaktadır. PG2.1.4 Performans göstergesi için hedeflenen değere aşılmıştır, hedefe ilişkin sapma yaşanmamış ve tahmin edilen maliyetin ötesine geçilmemiştir. Tespitler ve ihtiyaçlarda herhangi bir değişim bulunmadığından hedef ve performans göstergesinde bir değişiklik ihtiyacı bulunmamaktadır.					

* PG2.1.1'in performansının hedefe ilişkin etkisinin çarpımı, PG2.1.2'nin performansının hedefe ilişkin etkisinin çarpımı, PG2.1.3'ün performansının hedefe ilişkin etkisinin çarpımı ile PG2.1.4'ün performansının hedefe ilişkin etkisinin çarpımları sonucunun toplanmasıyla elde edilir. $\{(\%12,5 \times \%25) + (\%7,42 \times \%25) + (\%77,43 \times \%25) + (\%194,67 \times \%25) = \%3,13 + \%1,85 + \%19,33 + \%25\}$

Stratejik Plan Değerlendirme Tablosu-3

A2		İşyurtları faaliyetleri vasıtasıyla yürütülen ürün/hizmet sunumunun standardizasyon ve kalitesi geliştirilecektir.			
H2.2		İşyurdu müdürlüğü personelinin özel sektöre düzenlenen fuar veya sergilere katılımı sağlanacaktır.			
Amacın İlgili Olduğu Program / Alt Program Adı		Hukuk ve Adalet / Ceza İnfaz ve İyileştirme			
Amacın İlişkili Olduğu Alt Program Hedefi		Hükümlü ve tutukluların meslek ve sanat edinmelerini sağlayarak toplumsal hayata uyumlarını kolaylaştırmak			
H2.2 Performansı		%100*			
Sorumlu Birim		İşyurtları Kurumu Daire Başkanlığı			
Performans Göstergesi	Hedefe Etkisi (%)	Plan Dönemi Başlangıç Değeri (A)	İzleme Dönemindeki Yılsonu Hedeflenen Değer (B)	İzleme Dönemindeki Gerçekleşme Değeri (C)	Performans (%) (C-A)/(B-A)
PG2.2.1: Katılım sağlanan fuar ve sergi sayısı	% 50	10	35	45	140,00
PG2.2.2: Fuar ve sergilere katılan personel sayısı	% 25	25	75	130	210,00
PG2.2.3: Katılımcı işyurdu müdürlüğü sayısı	% 25	10	35	45	140,00
Hedefe İlişkin Değerlendirmeler					
PG2.2.1, PG2.2.2, PG2.2.3 Performans göstergeleri için hedeflenen değerler aşılmış olup, hedeflere ilişkin sapma yaşanmamış ve tahmin edilen maliyetin ötesine geçilmemiştir. Tespitler ve ihtiyaçlarda herhangi bir değişim bulunmadığından hedef ve performans göstergesinde bir değişiklik ihtiyacı bulunmamaktadır.					

* PG2.2.1'in performansının hedefe ilişkin etkisinin çarpımı, PG2.2.2'nin performansının hedefe ilişkin etkisinin çarpımı, PG2.2.3'ün performansının hedefe ilişkin etkisinin çarpımları sonucunun toplanmasıyla elde edilir. $\{(\%140X\%50) + (\%210X\%25) + (\%140X\%25)\} = \%50 + \%25 + \%25$

Stratejik Plan Değerlendirme Tablosu-4

A2		İşyurtları faaliyetleri vastasıyla yürütülen ürün/hizmet sunumunun standardizasyon ve kalitesi geliştirilecektir.			
H2.3		Tüm işkolları itibarıyla kamu sektöründe faaliyet gösteren kurum, kuruluş ile yürütülen işbirliği güçlendirilecektir.			
Amacın İlgili Olduğu Program / Alt Program Adı		Hukuk ve Adalet / Ceza İnfaz ve İyileştirme			
Amacın İlişkili Olduğu Alt Program Hedefi		Hükümlü ve tutukluların meslek ve sanat edinmelerini sağlayarak toplumsal hayata uyumlarını kolaylaştırmak			
H2.3 Performansı		%100*			
Sorumlu Birim		İşyurtları Kurumu Daire Başkanlığı			
Performans Göstergesi	Hedefe Etkisi (%)	Plan Dönemi Başlangıç Değeri (A)	İzleme Dönemindeki Yılsonu Hedeflenen Değer (B)	İzleme Dönemindeki Gerçekleşme Değeri (C)	Performans (%) (C-A)/(B-A)
PG2.3.1: İşbirliği yapılan kurum, kuruluş sayısı	% 50	47	87	122	187,50
PG2.3.2: İşbirliği sonucu gerçekleştirilen proje sayısı	% 20	47	87	122	187,50
PG2.3.3: Yeni yapılan işbirliği sayısı	% 30	47	67	117	350,00
Hedefe İlişkin Değerlendirmeler					
PG2.3.1, PG2.3.2, PG2.3.3 Performans göstergeleri için hedeflenen değerleri aşılmış, hedeflere ilişkin sapma yaşanmamış ve tahmin edilen maliyetin ötesine geçilmemiştir. Tespitler ve ihtiyaçlarda herhangi bir değişim bulunmadığından hedef ve performans göstergesinde bir değişiklik ihtiyacı bulunmamaktadır. Performans göstergelerinin sürdürülebilirliği bakımından, ceza infaz kurumu işyurdu müdürlüklerinde kurulmuş bulunan Tanıtım ve Pazarlama Birimlerinde, kamu kurum ve kuruluşları ziyaret edilerek işyurdu müdürlüklerinin faaliyet alanları tanıtılmaktadır.					

* PG2.3.1'in performansının hedefe ilişkin etkisinin çarpımı, PG2.3.2'nin performansının hedefe ilişkin etkisinin çarpımı, PG2.3.3'ün performansının hedefe ilişkin etkisinin çarpımları sonucunun toplanmasıyla elde edilir. $\{(\%187,5X\%50) + (\%187,5X\%20) + (\%350X\%30)\} = \%50 + \%20 + \%30$

Stratejik Plan Değerlendirme Tablosu-5

A2		İşyurları faaliyetleri vasıtasıyla yürütülen ürün/hizmet sunumunun standardizasyon ve kalitesi geliştirilecektir.			
H2.4		Uluslararası kalite sertifikalarının (CE, TS, ISO, HELAL, GİMDES vs.) teminine yönelik çalışmalar en etkin şekilde yürütülecektir.			
Amacın İlgili Olduğu Program / Alt Program Adı		Hukuk ve Adalet / Ceza İnfaz ve İyileştirme			
Amacın İlişkili Olduğu Alt Program Hedefi		Hükümlü ve tutukluların meslek ve sanat edinmelerini sağlayarak toplumsal hayata uyumlarını kolaylaştırmak			
H2.4 Performansı		%75*			
Sorumlu Birim		İşyurları Kurumu Daire Başkanlığı			
Performans Göstergesi	Hedefe Etkisi (%)	Plan Dönemi Başlangıç Değeri (A)	İzleme Dönemindeki Yıllık Hedeflenen Değer (B)	İzleme Dönemindeki Gerçekleşme Değeri (C)	Performans (%) (C-A)/(B-A)
PG2.4.1: Belge alan işyurdu müdürlüğü sayısı	% 30	10	20	19	90,00
PG2.4.2: İşyurdu müdürlüğünce alınan belge sayısı	% 50	15	40	39	96,00
Hedefe İlişkin Değerlendirmeler					
PG2.4.1 Performans göstergesi için hedeflenen değere kısmen ulaşılmış, hedefe ilişkin sapma yaşanmış olmakla birlikte tahmin edilen maliyetin ötesine geçilmemiştir. Tespitler ve ihtiyaçlarda herhangi bir değişim bulunmadığından hedef ve performans göstergesinde bir değişiklik ihtiyacı bulunmamaktadır.					
PG2.4.2 Performans göstergesi için hedeflenen değere kısmen ulaşılmış, hedefe ilişkin sapma yaşanmış olmakla birlikte tahmin edilen maliyetin ötesine geçilmemiştir. Tespitler ve ihtiyaçlarda herhangi bir değişim bulunmadığından hedef ve performans göstergesinde bir değişiklik ihtiyacı bulunmamaktadır.					

* PG2.4.1'in performansının hedefe ilişkin etkisinin çarpımı, PG2.4.2'nin performansının hedefe ilişkin etkisinin çarpımları sonucunun toplanmasıyla elde edilir. $\{(\%90 \times \%30) + (\%96 \times \%50)\} = \%27 + \%48$

Stratejik Plan Değerlendirme Tablosu-6

A3		İşyurları faaliyetleri vasıtasıyla ülke ekonomisine sunulan katkı artırılabacaktır.			
H3.2		İşyurdu faaliyetlerinin tanıtımını yapmak.			
Amacın İlgili Olduğu Program / Alt Program Adı		Hukuk ve Adalet / Ceza İnfaz ve İyileştirme			
Amacın İlişkili Olduğu Alt Program Hedefi		Hükümlü ve tutukluların meslek ve sanat edinmelerini sağlayarak toplumsal hayata uyumlarını kolaylaştırmak			
H3.2 Performansı		%60*			
Sorumlu Birim		İşyurları Kurumu Daire Başkanlığı			
Performans Göstergesi	Hedefe Etkisi (%)	Plan Dönemi Başlangıç Değeri (A)	İzleme Dönemindeki Yıllık Hedeflenen Değer (B)	İzleme Dönemindeki Gerçekleşme Değeri (C)	Performans (%) (C-A)/(B-A)
PG3.2.2: Başkanlığımızca düzenlenen sergi, fuar ve benzeri organizasyonlara katılan işyurdu müdürlüğü sayısı	% 10	144	244	461	317,00
PG3.2.3: Başkanlığımız ve işyurdu müdürlüklerinin yazılı ve görsel basında yer alan haber sayısı	% 20	95	210	374	242,61
PG3.2.4: Başkanlığımız ve işyurdu müdürlüklerimiz tarafından hazırlanan katalog, broşür, afiş, film ve açık alan görselleri sayısı	% 15	320	660	1900	464,71
PG3.2.5: İşyurdu atölyeleri tarafından yeni üretilen ürün sayısı	% 15	20	40	70	250,00
Hedefe İlişkin Değerlendirmeler					
PG3.2.2, PG3.2.3, PG3.2.4, PG3.2.5 Performans göstergeleri için hedeflenen değerler aşılmıştır, hedeflere ilişkin sapma yaşanmamış ve tahmin edilen maliyetin ötesine geçilmemiştir. Tespitler ve ihtiyaçlarda herhangi bir değişim bulunmadığından hedef ve performans göstergesinde bir değişiklik ihtiyacı bulunmamaktadır.					

* PG3.2.2'nin performansının hedefe ilişkin etkisinin çarpımı, PG3.2.3'ün performansının hedefe ilişkin etkisinin çarpımı, PG3.2.4'ün performansının hedefe ilişkin etkisinin çarpımı ile PG3.2.5'in performansının hedefe ilişkin etkisinin çarpımları sonucunun toplanmasıyla elde edilir. $\{(\%317 \times \%10) + (\%242,61 \times \%20) + (\%464,71 \times \%15) + (\%250 \times \%15)\} = \%10 + \%20 + \%15 + \%15$

Stratejik Plan Değerlendirme Tablosu-7

A4		Kurumsal kapasiteyi geliştirmek				
H4.1		İnsan kaynakları kapasitesinin geliştirilmesi sürecinde kadın personel oranı artırılabacaktır.				
Amacın İlgili Olduğu Program / Alt Program Adı		Yönetim ve Destek Programı/Üst Yönetim, İdari ve Mali Hizmetler				
Amacın İlişkili Olduğu Alt Program Hedefi						
H4.1 Performansı		%87,98**				
Sorumlu Birim		İşyurtları Kurumu Daire Başkanlığı				
Performans Göstergesi	Hedefe Etkisi (%)	Plan Dönemi Başlangıç Değeri (A)	İzleme Dönemindeki Yılsonu Hedeflenen Değer (B)	İzleme Dönemindeki Gerçekleşme Değeri (C)	Performans (%) (C/B)	
PG4.1.1: İşyurdu müdürlüğünde görevlendirilen kadın personel sayısı *	% 70	990	1.000	945	94,50	
PG4.1.2: İşyurdu müdürlüğünde görevlendirilen kadın personel sayısının toplam personel sayısına oranı (yüzde) *	% 30	9	9	6,55	72,78	
Hedefe İlişkin Değerlendirmeler						
PG4.4.1 Performans göstergesi için hedeflenen değere kısmen ulaşılmış, hedefe ilişkin sapma yaşanmış olmakla birlikte tahmin edilen maliyetin ötesine geçilmemiştir. Tespitler ve ihtiyaçlarda herhangi bir değişim bulunmadığından hedef ve performans göstergesinde bir değişiklik ihtiyacı bulunmamaktadır.						
PG4.1.2 Performans göstergesi için hedeflenen değere ulaşılamamış, hedefe ilişkin sapma yaşanmış olmakla birlikte tahmin edilen maliyetin ötesine geçilmemiştir. Tespitler ve ihtiyaçlarda herhangi bir değişim bulunmadığından hedef ve performans göstergesinde bir değişiklik ihtiyacı bulunmamaktadır.						

* Performans göstergesi değerleri kümülatif olarak belirlenmemiştir.

** PG4.1.1'in performansının hedefe ilişkin etkisinin çarpımı, PG2.1.2'nin performansının hedefe ilişkin etkisinin çarpımları sonucunun toplanmasıyla elde edilir. $\{(\%94,5X\%70) + (\%72,78X\%30) = \%66,15 + \%21,83\}$

Stratejik Plan Değerlendirme Tablosu-8

A4		Kurumsal kapasiteyi geliştirmek				
H4.2		İşyurdunda görevlendirilen personelin, görevlendirildiği alanda sertifika almaları sağlanacaktır.				
Amacın İlgili Olduğu Program / Alt Program Adı		Yönetim ve Destek Programı/Üst Yönetim, İdari ve Mali Hizmetler				
Amacın İlişkili Olduğu Alt Program Hedefi						
H4.2 Performansı		%100*				
Sorumlu Birim		İşyurtları Kurumu Daire Başkanlığı				
Performans Göstergesi	Hedefe Etkisi (%)	Plan Dönemi Başlangıç Değeri (A)	İzleme Dönemindeki Yılsonu Hedeflenen Değer (B)	İzleme Dönemindeki Gerçekleşme Değeri (C)	Performans (%) (C-A)/(B-A)	
PG4.2.1: İşyurdunda görevlendirilen personelin görevlendirildiği alanda sertifikalandırılma sayısı	% 60	600	900	1.016	138,67	
PG4.2.2: İşyurdunda görevlendirilen sertifikalı personel sayısının, toplam personel sayısına oranı (yüzde)	% 40	5	7	7,04	102,00	
Hedefe İlişkin Değerlendirmeler						
PG4.2.1, PG4.2.2 Performans göstergeleri için hedeflenen değerler aşılmıştır, hedeflere ilişkin sapma yaşanmamış ve tahmin edilen maliyetin ötesine geçilmemiştir. Tespitler ve ihtiyaçlarda herhangi bir değişim bulunmadığından hedef ve performans göstergesinde bir değişiklik ihtiyacı bulunmamaktadır.						

* PG4.2.1'in performansının hedefe ilişkin etkisinin çarpımı, PG4.2.2'nin performansının hedefe ilişkin etkisinin çarpımları sonucunun toplanmasıyla elde edilir. $\{(\%138,67X\%60) + (\%102X\%40) = \%60 + \%40\}$

Stratejik Plan Değerlendirme Tablosu-9

A4		Kurumsal kapasiteyi geliştirmek			
H4.3		İşyurdu müdürlüğü bünyesinde tesis ve atölye sayısının artırılması sağlanacaktır.			
Amacın İlgili Olduğu Program / Alt Program Adı		Yönetim ve Destek Programı/Üst Yönetim, İdari ve Mali Hizmetler			
Amacın İlişkili Olduğu Alt Program Hedefi					
H4.3 Performansı		%94,27**			
Sorumlu Birim		İşyurları Kurumu Daire Başkanlığı			
Performans Göstergesi	Hedefe Etkisi (%)	Plan Dönemi Başlangıç Değeri (A)	İzleme Dönemindeki Yıllık Hedeflenen Değer (B)	İzleme Dönemindeki Gerçekleşme Değeri (C)	Performans (%) (C-A)/(B-A)
PG4.3.1: İşyurdu müdürlüğü bünyesinde yeni yapımı tamamlanan tesis ve atölye kapalı alanı *	% 50	5.350	10.150	9.600	88,54
PG4.3.2: İşyurdu müdürlüğü bünyesinde yeni yapımı tamamlanan tesis ve atölye sayısı *	% 50	6	10	13	175,00
Hedefe İlişkin Değerlendirmeler					
<p>PG4.3.1 Performans göstergesi için hedeflenen değere kısmen ulaşılmış, Delice Kapalı ve Açık Ceza İnfaz Kurumu İşyurdu Müdürlüğü bünyesinde 2024 yılında yapımı tamamlanması öngörülen projenin projelendirme aşamasındaki gecikme nedeniyle, "İşyurdu müdürlüğü bünyesinde yeni yapımı tamamlanan tesis ve atölye kapalı alanına (m²) hedefine ilişkin sapma yaşanmış olmakla birlikte tahmin edilen maliyetin ötesine geçilmemiştir. Tespitler ve ihtiyaçlarda herhangi bir değişim bulunmadığından hedef ve performans göstergesinde bir değişiklik ihtiyacı bulunmamaktadır.</p> <p>PG4.3.2 Performans göstergesi için hedeflenen değer aşılmıştır, hedefe ilişkin sapma yaşanmamış ve tahmin edilen maliyetin ötesine geçilmemiştir. Tespitler ve ihtiyaçlarda herhangi bir değişim bulunmadığından hedef ve performans göstergesinde bir değişiklik ihtiyacı bulunmamaktadır.</p>					

* Performans göstergesi değerleri kümülatif olarak belirlenmiştir.

** PG4.3.1'in performansının hedefe ilişkin etkisinin çarpımı, PG4.3.2'nin performansının hedefe ilişkin etkisinin çarpımının sonucunun toplanmasıyla elde edilir.
{(%88,54X%50) + (%175X%50) = %44,27 + %50}

Program Bütçede Değerlendirilen Performans Göstergeleri

Performans Göstergesi
PG1.1.1: İşyurdu müdürlüğünce düzenlenen mesleki eğitim sayısı*
PG1.1.2: İşyurdunda mesleki eğitim verilen hükümlü ve tutuklu sayısı*
PG1.1.3: İşyurdu müdürlüğünce kadın hükümlü ve tutuklulara yönelik mesleki eğitim sayısı*
PG1.1.4: İşyurdu müdürlüğünce mesleki eğitim verilen kadın hükümlü ve tutuklu sayısı*
PG1.2.1: İşyurdu müdürlüğünde yıllık çalıştırılan hükümlü ve tutuklu sayısı*
PG1.2.2: Sigorta primi ödenerek çalıştırılan kadın hükümlü tutuklu sayısı*
PG2.4.3: Belge alınan işkolu sayısı*
PG3.1.1: Bir yılda iş yurdunda çalışan hükümlü tutuklu başına üretilen ürünlerin ekonomik değeri*
PG3.1.2: Bir yılda iş yurdunda çalışan kadın hükümlü tutuklu başına üretilen ürünlerin ekonomik değeri*
PG3.2.1: Başkanlığımızca düzenlenen sergi, fuar ve benzeri organizasyon sayısı*

* "Alt program hedef ve göstergeleriyle ilgili gerçekleşme sonuçları ve değerlendirmeler" bölümünde yer almaktadır.

4. Performans Bilgi Sisteminin Değerlendirilmesi

İşyurtları Kurumunun 2024-2028 Stratejik Planında ve Performans Göstergeleri Sonuçları Formunda yer alan performans göstergeleri, ceza infaz kurumu işyurdu müdürlüklerinden toplanan verilerin konsolide edilmesiyle elde edilen değerler üzerinden hesaplanılarak sonuçlandırılmıştır.

5. Diğer Hususlar

İşyurlarının Faaliyetleri

a. Gıda Üretim Faaliyetleri

a.1 Süt ve Süt Ürünleri Faaliyetleri

Kalecik, Foça, Niğde, Narman ve Keskin Açık ile Burdur E Tipi Kapalı ve Açık Ceza İnfaz Kurumu İşyurdu Müdürlüklerinde bulunan süt işleme tesislerimizde; 2024 yılında toplam 19.797.317 lt çiğ süt alımı yapılmış olup, gıda güvenliği ve tüketici hassasiyetleri dikkate alınarak 4.242 ton yoğurt, 1.377 ton beyaz peynir, 163 ton tereyağı, 270 ton ayran, 184 ton kaşar peyniri, 17 ton kefir ve 46 ton dondurma üretimi gerçekleştirilmiştir.

Kalecik Açık Ceza İnfaz Kurumu İşyurdu Müdürlüğü bünyesinde 2024 yılında kahvaltılık piknik ürünleri üretiminde 18.822.144 adet 20 gramlık piknik reçel, bal, pekmez, krem peynir, çikolata ve tereyağı üretimi gerçekleşmiştir.



Burdur E Tipi Kapalı ve Açık Ceza İnfaz Kurumu İşyurdu Müdürlüğü bünyesinde 2022 yılı itibari ile keçi sütü işleme üniteleri tamamlanmış olup, 2024 yılında süt işleme atölyesinde ve dondurma üretim atölyesinde kapasite artışı yapılabilmesi için demirbaş alımı gerçekleştirilmiştir.

2025 yılı itibari ile dondurma üretim kapasitesinin 4.000 adet/günden, 8.000 adet/güne, süt işleme atölyesi kapasitesinin ise 3.000lt/günden, 10.000 lt/güne çıkarılması planlanmaktadır.

Kahramanmaraş Açık Ceza İnfaz Kurumu İşyurdu Müdürlüğü bünyesinde 15.000 adet/hafta kapasite ile Maraş Dondurması üretimine başlanmıştır.

2025 yılında üretim kapasitesi artışı planlanmaktadır.

Orta Açık Ceza İnfaz Kurumu İşyurdu Müdürlüğü bünyesinde 2025 yılında 12 ton kapasiteli süt işleme atölyesi faaliyete alınması planlanmaktadır.

a.2 Unlu Mamüller

Fırıncılık – Simit – Poğaç – Tatlı – Manti; 106 ceza infaz kurumu işyurdu müdürlüğünde farklı gramajlarda ekmek, simit, poğaç, kuru pasta, tatlı, pastacılık, mantı üretimleri yapılmaktadır. 2024 yılında 36.783.308 kg ekmek, 713.000 kg tatlı, 598.908 kg kuru pasta, 3.296.000 kg simit ve poğaç, 15.719 kg mantı üretimi yapılmıştır.



2024 yılında Kavak ve Çarşamba Açık ile Bayburt M ve Bodrum S Tipi Kapalı ve Açık Ceza İnfaz Kurumu İşyurdu Müdürlüklerinde unlu mamuller işkolu açılmıştır.



2024 yılında Kırşehir 2 Nolu Açık Ceza İnfaz Kurumu İşyurdu Müdürlüğü bünyesinde paketli hazır tost üretimine başlanılmış olup, 2025 yılında dondurulmuş şekilde bölgedeki ceza infaz kurumlarına gönderilmesi planlanmaktadır.

a.3 Gıda Paketleme

a.3.1 Kuruyemiş

Toprakkale Açık Ceza İnfaz Kurumu İşyurdu Müdürlüğünde; Ay çekirdeği, kabak çekirdeği, sarı leblebi, badem, yer fıstığı çiğ alınarak, uygun nem oranına gelinceye kadar kavrulmakta, Antep Fıstığı,

findık içi beyaz leblebi ise kavrulmuş alınarak, dikey paketleme makinesi ile 100 gr ambalajlar halinde satışları yapılmaktadır.

Adıyaman Açık Ceza İnfaz Kurumu İşyurdu Müdürlüğünde; çiğ badem, ceviz, dut kurusu, kuru üzüm, orcik gibi yöresel ürünler paketlenerek satışı yapılmıştır.

Elâzığ Açık Ceza İnfaz Kurumu İşyurdu Müdürlüğünde; Ağın Leblebi ve kayısı çekirdeği, kuru kayısı, dut kurusu, kuru üzüm paketlenerek satışı yapılmıştır.

Salihli T Tipi Kapalı ve Açık Ceza İnfaz Kurumu İşyurdu Müdürlüğünde; siyah ve sarı kuru üzüm paketlenerek satışı yapılmaktadır.



İskilip Açık Ceza İnfaz Kurumu İşyurdu Müdürlüğünde; kuruyemiş atölyesinde sarı leblebi, şekerli leblebi, tuzlu leblebi, çıtır leblebi, çıtır fıstık, soslu fıstık, Dakota Ay Çekirdeği gibi ürünler, kaplama ve kavurma işlemleri yapıldıktan sonra paketlenerek satışı yapılmıştır.

5 ceza infaz kurumu işyurdu müdürlüğünde kuruyemiş, şekerli leblebi, kayısı, dut ve üzüm kurusu, cevizli sucuk ürünleri üretilmekte olup, 2024 yılında toplam 556 ton kuruyemiş ve 132 ton kuru meyve ve yöresel ürün üretilmiştir.

2024 yılında Toprakkale Açık Ceza İnfaz Kurumu İşyurdu Müdürlüğünde kapasite artışı ve revizyon kapsamında 1 adet dikey paketleme makinesi alımı yapılmıştır.

Espiye L Tipi Kapalı ve Açık Ceza İnfaz Kurumu İşyurdu Müdürlüğünde 2024 yılında 150 ton/yıl kapasiteli findık ürünleri işleme atölyesi açılmış 2025 yılı itibari ile üretime başlamıştır.

a.3.2 Bakliyat-Tahıl

Toprakkale Açık Ceza İnfaz Kurumu İşyurdu Müdürlüğünde; bakliyat paketleme işkolunda nohut, kuru fasulye, barbunya, kırmızı mercimek, bulgur ve yeşil mercimek gibi ürünler ilaçlama işlemi yapılarak ceza infaz kurumları ile satış mağazalarına dağıtımı yapılmaktadır.



Edirne Açık Ceza İnfaz Kurumu İşyurdu Müdürlüğünde tarım işkolunda çeltik üretimi yapılmakta olup, ayrıca çevre üreticilerden de çeltik alımı yapılmaktadır.

Durağan Açık Ceza İnfaz Kurumu İşyurdu Müdürlüğünde Osmancık Pirinci paketlenmekte olup, 2024 yılında 2.000 ton üretim yapılmıştır.

2024 yılında Sivrice Açık Ceza İnfaz Kurumu İşyurdu Müdürlüğü bünyesinde yöresel gezin fasulyesi paketleme atölyesi açılmıştır.

a.3.3 Baharat

Türkoğlu Açık Ceza İnfaz Kurumu İşyurdu Müdürlüğü baharat atölyesinde başta Millî Savunma Bakanlığı olmak üzere diğer kamu kurumları, ceza infaz kurumları ve satış mağazalarına 520 ton baharat satışı yapılmıştır.



Bu atölyede karabiber tane alınarak öğütülmekte, pul biber kurutulmuş yaprak halinde üreticilerden alınıp mamul haline gelene kadar tüm aşamaları yapılmakta, nane, kimyon, kekikte paketleme işlemi yapılmaktadır. Millî Savunma Bakanlığı ile her yıl ortalama 5 kalem baharat ve 250 ton ürün üzerinden protokol imzalanmaktadır.

a.3.4 Çay

2024 yılında Kalkandere Açık Ceza İnfaz Kurumu İşyurdu Müdürlüğü bünyesindeki çay paketleme işkolunda 500 ton çay paketlenmiştir. Çay işletmeleri Genel Müdürlüğü (ÇAYKUR) ile protokol yapılarak sallama ve demlik poşet üretimi de yapılmaktadır.



a.3.5 Kahve

Kilis Açık Ceza İnfaz Kurumu İşyurdu Müdürlüğü bünyesinde 2024 yılında 20 gramlık paketler halinde toplam 550.000 adet Türk kahvesi ile 2'si ve 3'ü bir arada kahve üretimi yapılmıştır.



İzmir 3 Nolu T Tipi Kapalı Ceza İnfaz Kurumu İşyurdu Müdürlüğü bünyesinde 2024 yılında 100 gramlık paketler halinde 22.500 kg Türk Kahvesi ve filtre kahve üretimi yapılmıştır.

a.3.6 Şeker – Tuz

Yozgat Açık Ceza İnfaz Kurumu İşyurdu Müdürlüğü şeker paketleme atölyesinde 2024 yılında 20 gramlık stick şeker şeklinde 86 ton şeker paketlenerek satışları yapılmıştır.



Yozgat 2 Nolu T Tipi Kapalı ve Açık Ceza İnfaz Kurumu İşyurdu Müdürlüğü bünyesinde işyurdu satış noktalarının 750 gr sofralık tuz ihtiyacının karşılanması amacıyla işkolu açılmıştır.

a.3.7 Bal

Ardanuç Açık Ceza İnfaz Kurumu İşyurdu Müdürlüğü bünyesinde 205 m2 alanda, günde 1.000 adet 350 gr bal üretebilecek kapasitede makine ve ekipmanlar tamamlanmış 30 ton bal üretimi yapılmıştır.



a.4 Endüstriyel Ziraat

a.4.1 Reçel- Salça- Pekmez

Gölpazarı Açık Ceza İnfaz Kurumu İşyurdu Müdürlüğü bünyesinde günde 3.000 kg üretim kapasiteli reçel üretim işkolu bulunmaktadır.

İsparta E Tipi Kapalı ve Açık Ceza İnfaz Kurumu İşyurdu Müdürlüğünde günde 1.000 kg kapasiteli reçel üretim işkolu bulunmaktadır.

2021 yılında, Iğdır S Tipi Kapalı ve Açık Ceza İnfaz Kurumu İşyurdu Müdürlüğünde benzer makine parkuru ile atölye kurulması tamamlanmış, 2024 yılında 154 ton reçel çeşitleri üretimi yapılmıştır.



Salihli T Tipi Kapalı ve Açık Ceza İnfaz Kurumu İşyurdu Müdürlüğü bünyesinde yaş üzüm pekmezi üretim atölyesi ve tahin üretim atölyesi faaliyetine devam etmekte olup, 2024 yılında 276 ton tahin ve pekmez üretimi olmuştur. Buna ek susam ezmesi, haşhaş ezmesi ve aromatik yağ üretimleri de kurum bünyesinde devam edilmekte olup, 2024 yılında toplam üretim ise 8.289 kg olmuştur.



Toprakkale Açık Ceza İnfaz Kurumu İşyurdu Müdürlüğü bünyesinde 2024 yılında endüstriyel ziraat işkolu faaliyetinde 990 kg nar ekşisi, 39.798 lt şalgam ve 4.380 kg biber salçası üretimi yapılmıştır.

a.4.2 Bağ Yapağı

Tokat T Tipi Kapalı ve Açık Ceza İnfaz Kurumu İşyurdu Müdürlüğü bünyesinde bulunan bağ yapağı işkolunda bağlardan toplanan bağ yaprakları atölyesinde işlenerek salamura olarak paketlenmiştir. 2025 yılında toplam 17.052 kg üretim yapılmıştır.



a.4.3 Zeytin ve Zeytinyağı Üretimi

Foça, Akhisar, Gemlik, Toprakkale, Aydın ve Nazilli Açık Ceza İnfaz Kurumu İşyurdu Müdürlüklerinde zeytinyağı üretimleri yapılmıştır. Foça Açık ve Akhisar Açık Ceza İnfaz Kurumu İşyurdu Müdürlüklerinde endüstriyel boyutta zeytinyağı üretimi yapılmaktadır.



Akhisar Ceza İnfaz Kurumu İşyurdu Müdürlüğünde günlük 60 ton, Foça Açık Ceza İnfaz Kurumu İşyurdu Müdürlüğünde günlük 20 ton zeytin sıkım kapasiteli atölyeleri bulunmakta, bunlara paralel 450 ton depolama ve dolum üniteleri bulunmaktadır. Söz konusu atölyelerde 2024 yıllarında toplam 211.000 lt zeytinyağı üretimi yapılmıştır.

Akhisar Açık Ceza İnfaz Kurumu İşyurdu Müdürlüğünde günde 1,5 ton, Gemlik Açık Ceza İnfaz Kurumu İşyurdu Müdürlüğünde günde 8 ton ve Foça Açık Ceza İnfaz Kurumu İşyurdu Müdürlüğünde günde 3 ton sofralık zeytin işleme hattı bulunmaktadır.

Sofralık zeytin işkolu olan işyurtlarımızda ham zeytin olgunlaştırıldıktan sonra işleme hattında paketlenerek, kamu kurumlarına ve ceza infaz kurumlarına dağıtımı yapılmaktadır. 2024 yılında 1165 ton siyah ve 233 ton yeşil zeytin üretimi yapılmıştır.



2024 yılında Foça Açık Ceza İnfaz Kurumu İşyurdu Müdürlüğünde siyah zeytin üretimi 40 tondan 300 tona çıkarılarak üretim kapasitesi artırılmıştır.

a.4.4 Turşu

Bafra Açık Ceza İnfaz Kurumu İşyurdu Müdürlüğünde turşu üretim atölyesi kurulmuş, karışık, kornişon, jalapeno, cin biber turşu çeşitlerinden 2024 yılında toplam 379 ton üretim yapılmıştır.



a.4.5 Tahin Helvası – Lokum – Cezerye – Ceviz Ezmesi

Kilis Açık Ceza İnfaz Kurumu İşyurdu Müdürlüğü bünyesindeki tahin helvası üretim, Tarsus Açık ve Isparta E Tipi Kapalı ve Açık Ceza İnfaz Kurumu İşyurdu Müdürlükleri bünyesindeki cezerye ve lokum, yine Burdur E Tipi Kapalı ve Açık Ceza İnfaz Kurumu İşyurdu Müdürlüğünde coğrafi işaretli ürün olan Ceviz Ezmesi, Afyon 2 Nolu T Kapalı Ceza İnfaz Kurumu İşyurdu Müdürlüğü bünyesinde coğrafi işaretli ürün olan Afyon Lokumu üretimi yapılmıştır. Söz konusu atölyelerde 259 ton ürün üretilmiştir.



a.4.6 Çiğ Köfte

İzmir ve Tarsus Açık Ceza İnfaz Kurumu İşyurdu Müdürlüklerinde 150 ton hazır çiğ köfte üretimi yapılmıştır.

Keskin Açık Ceza İnfaz Kurumu İşyurdu Müdürlüğü bünyesinde 122 ton çiğ köfte seti üretilmiştir.



2024 yılında Adana Suluca Açık Ceza İnfaz Kurumu İşyurdu Müdürlüğünde hazır çiğ köfte üretim atölyesi açılarak, 2025 yılında faaliyete başlayacaktır.

Yine 2025 yılında Diyarbakır Kadın Ceza İnfaz Kurumu İşyurdu Müdürlüğü bünyesinde hazır çiğ köfte üretime başlanması planlanmaktadır.

a.5 Et Ürünleri

Niğde ve Edirne Açık ile Tokat T Tipi Kapalı ve Açık Ceza İnfaz Kurumu İşyurdu Müdürlüklerinde sucuk, kavurma ve et döner üretimleri yapılmakta olup, 2024 yılında 150 ton kavurma, 44.000 kg sucuk, 8621 kg köfte ve 501 kg döner üretimi yapılmıştır.



2024 yılı ekim ayı itibari ile Kars Açık Ceza İnfaz Kurumu İşyurdu Müdürlüğü bünyesinde kavurma üretim atölyesi faaliyetine başlamış olup, bu kapsamında 10.000 adet 100 gramlık paket kavurma üretilerek satışı yapılmıştır.

b. Hayvancılık Faaliyetleri

İşyurtları tarafından gerçekleştirilen hayvancılık faaliyetleri, hükümlü ve tutukluların meslek öğrenmeleri veya var olan mesleklerini geliştirerek topluma nitelikli bireyler olarak kazandırılmaları amacıyla çağdaş üretim koşullarında büyükbaş ve küçükbaş hayvan yetiştiriciliği, yumurta ve et tavukçuluğu, manda yetiştiriciliği, bıldırcın yetiştiriciliği, arıcılık ve kesimhane faaliyetleri olarak devam etmektedir. Niğde, Edirne, Foça, Kırşehir, Dalaman, Kars, Narman, Kalecik, Kırklareli, Durağan, Akçakale, Gölpazarı, Bozüyük, Tokat, Burdur, Elâzığ, Sakarya, Buca, Seydişehir, Elmalı, Afyonkarahisar Kampüs Açık Ceza İnfaz Kurumları İşyurdu Müdürlükleri olmak üzere toplam 21 kurumda hayvancılık işkolu bulunmaktadır.

2024 yılında hayvancılık işkollarında toplam 141 personel çalışmış, ayrıca toplam 847 hükümlü ve tutuklu istihdam edilerek meslek öğretilmesi ve ıslah edilmesi sağlanmıştır.

2024 yılında canlı hayvan sayıları ve hayvansal gıda üretimleri pandemi dönemine nazaran artırılarak mevcut tesislerin etkin ve verimli işletilmesine çalışılmıştır.

b.1 Büyükbaş ve Küçükbaş Hayvan Yetiştiriciliği

2024 yılında Niğde, Edirne, Foça, Dalaman, Kırşehir, Narman, Kars, Bozüyük, Afyonkarahisar Kampüs Açık ile Burdur E Tipi Kapalı ve Açık Ceza İnfaz Kurumları İşyurdu Müdürlüklerinde 6.417 adet büyükbaş ve 2.533 adet küçükbaş hayvan yetiştirilmiştir.



Dalaman ve Niğde Açık Ceza İnfaz Kurumu İşyurdu Müdürlüklerinde, büyükbaş hayvancılık işkolu kapsamında damızlık ve süt sığırcılığı tesislerinin yapımı 2024 yılında bitirilmiş olup 2025 yılında faaliyete geçirilmesi planlanmaktadır. Bu tesisler sayesinde işyurdu müdürlüklerinde bulunan mandıraların süt ihtiyacının karşılanması, yavru (buzağı) elde edilerek sürünün yenilenmesi, besilik erkek materyal ile et üretimine katkı sağlanması ve dışa bağımlılığın azaltılması hedeflenmektedir.



Kalkınmada önemli bir role sahip bu tip hayvancılık faaliyetleri ile hükümlü ve tutuklulara bir yandan besicilik, çobanlık, kasaplık, hayvan sağlığı, hayvan bakımı ve beslemesi, hayvan refahı ve ıslahı, gıda güvenliği gibi konularda eğitimler verilmekte, diğer yandan elde edilen ekonomik değerler sayesinde başta ceza infaz kurumları olmak üzere birçok kamu kurum ve kuruluşunun et ve et ürünleri, süt ve süt ürünleri, yumurta gibi değerli hayvansal gıda ihtiyacı karşılanmaktadır.

b.2 Manda Yetiştiriciliği

Edirne Açık Ceza İnfaz Kurumu İşyurdu Müdürlüğü bünyesinde 2016 yılında manda yetiştiriciliği projesi hayata geçirilmiştir. Ülkemizde Anadolu Mandası yetiştiriciliği ıslah çalışmalarını desteklemek ve manda sayısı artışına katkı sağlamak, bu vesileyle hükümlü ve tutuklulara mesleki eğitimler verilerek tahliye sonrası bu işi yapabilmelerini teşvik etmek için 47 adet manda ile üretime başlanmıştır.



2024 yılı itibarıyla sayıları 180 adete kadar ulaşan mandalar, açık alanda ve doğal ortamda gezinerek yetiştirilmekte, mandalardan elde edilen sütten yoğurt ve kaymak imal edilmektedir. Ayrıca besilik olan erkek mandaların kesimi sonucu elde edilen etten ise kavurma ve sucuk üretimi yapılmaktadır.

b.3 Arıcılık

Arıcılık; özellikle fazla sermaye ve iş gücü gerektirmeden herkesin yapabileceği bir uğraş olması, aynı zamanda kısa sürede gelir getirmesi ve sosyo-ekonomik olarak önemli katkı sağlaması, bu doğrultuda hükümlülerin tahliye olduklarında kendi imkanlarıyla bireysel olarak yürütebilecekleri bir üretim dalında yer alması nedeniyle, 2024 yılında arıcılık faaliyetleri geliştirilmiştir. Bu doğrultuda, 2024 yılında Seydişehir T Tipi Kapalı ve Açık Ceza İnfaz Kurumu İşyurdu Müdürlüğünde ilk etapta 30 kovan ve Narman Açık Ceza İnfaz Kurumu İşyurdu Müdürlüğünde ilk etapta 40 kovan ile arıcılık işkolu açılmıştır. 2024 yılında 855 kovan kapasiteli arıcılık işkollarında toplam 4.460 kg süzme ve petek bal üretilmiştir. Yapılan üretimlerde ürünlerin doğal ve katkısız olmasına özen gösterilmekte, sürekli analizler yaptırılmakta, Türk Gıda Kodeksi mevzuatlarına ve kalite kriterlerine uyularak çiftlikten softaya gıda güvenliği sağlanmaktadır.



b.4 Serbest Gezen Et Tavukçuluğu

Doğal ürünlere olan talebi karşılamak, hükümlülerin farklı alanda iş ve meslek öğrenmesini sağlamak amacıyla 2015 yılında serbest gezen et tavukçuluğu projesi hayata geçirilmiştir. İlk olarak Foça Açık Ceza İnfaz Kurumu İşyurdu Müdürlüğünde 3.000 adet serbest gezen et tavuğu ile üretime başlanıp, bu konuda yeterli tecrübe kazanılması ile birlikte peyderpey 4 adet 12.000 kapasiteli kümes yapımına daha karar verilerek toplam kapasite 2020 yılında 15.000 adete çıkarılmıştır.



Bu tavuklar doğada otlamaları, güneş ışığı almaları, özgürce hareket etmeleri, eşinmeleri ve uzun periyot süresince yetişmeleri ile ön planda olup, elde edilen tavuk etleri daha doğal ve lezzetli olmaktadır. 2024 yılında bu işyurdu müdürlüğünde yetiştirilen gezen et tavuklarından toplam 11.600 kg doğal tavuk eti üretilmiştir.

b.5 Serbest Gezen Yumurta Tavukçuluğu

Dalaman Açık Ceza İnfaz Kurumu İşyurdu Müdürlüğünde 2015 yılında serbest gezen yumurta tavukçuluğu projesi hayata geçirilmiştir. İlk olarak 1.500 adet serbest gezen yumurta tavuğu ile üretime başlanıp, bu konuda yeterli tecrübe kazanılması ile birlikte peyderpey 5 adet 7.500 kapasiteli kümes yapımına daha karar verilerek toplam kapasite 9.000 adete çıkarılmıştır. Her biri 1.500 tavuk kapasiteli kümesler; 320 m² kapalı alan ile 6.000 m² açık gezinti alanlarından oluşmakta ve organik tabanlı üretimle mevzuat açısından uyumaktadır.



2024 yılında Elmalı T Tipi Kapalı ve Açık Ceza İnfaz Kurumu İşyurdu Müdürlüğünde ilk etapta 2.000 adet kapasiteli serbest gezen et tavukçuluğu kümesleri yapılarak üretime başlanmıştır.

Doğal ortamında yetiştirilen bu tavuklardan elde edilen yumurtaların farkı ise güvenilir, lezzetli ve zengin içerikli besin öğelerine sahip olmasıdır. Bu tesislerde mesleki eğitim alan ve uygulamalı olarak bilfiil çalışan hükümlüler ceza infaz kurumundan salıverildikten sonra bu alanda iş bulabilecekler veya düşük maliyetlerle kendi işlerini kurabileceklerdir. 2024 yılında anılan işyurdu müdürlüklerinde yetiştirilen gezen yumurta tavuklarından toplam 1.877.373 adet doğal yumurta üretilmiştir.

b.6 Kafesli Yumurta Tavukçuluğu

Kafesli yumurta tavukçuluğu Foça, Edirne, Kalecik ve Kırklareli Açık Ceza İnfaz Kurumları İşyurdu Müdürlüklerinde yapılmaktadır. 2024 yılında kafesli yumurta tavuğu yetiştirme kapasitesi 208.604 adet olan yumurta tavuğu kümeslerinden toplam 40.809.550 adet yumurta üretilmiştir. Burada üretilen yumurtalar başta ceza infaz kurumları ile işyurtları satış mağazaları olmak diğer kamu kurum ve kuruluşlarına pazarlanmaktadır.

Yumurta tavukçuluğu, insan beslenmesinde son derece değerli bir gıda olan yumurtanın üretimi açısından önem taşıyan bir yetiştiricilik faaliyetidir.



Bu kapsamda, işyurdu müdürlüklerinde üretilen yumurtalara olan yoğun talebi karşılamak adına Foça ve Kırklareli Açık Ceza İnfaz Kurumu İşyurdu Müdürlüklerinde başlayan yeni kümes yapımları 2024 yılında bitirilmiş olup 2025 yılında faaliyete geçirilmesi planlanmaktadır.

b.7 Bildırcın Yetiştiriciliği

Elmalı T Tipi Kapalı ve Açık Ceza İnfaz Kurumu İşyurdu Müdürlüğüne nakil yapılan 1.000 adet kapasiteli bildırcın yumurtası yetiştiriciliği kümeslerinde 2024 yılında üretim olmamıştır. Bildırcın yetiştiriciliğinin kolay olması, hastalıklara dayanıklılık göstermesi, küçük üretim alalarında maksimum verim alınması, yumurtasının tavuğa göre daha zengin besin öğeleri içermesi gibi nedenlerden dolayı üretim avantajları bulunmaktadır.

b.8 Kesimhane

Niğde, Narman ve Kars Açık Ceza İnfaz Kurumu İşyurdu Müdürlüklerinde kesimhane bulunmaktadır.



Edirne Açık Ceza İnfaz Kurumu İşyurdu Müdürlüğünde ise kesimhane bulunmayıp, büyük bir kasaphane ve et işleme tesisi yer almaktadır. Bahsi geçen bu 4 büyük kırmızı et üreticisi işyurdu müdürlüğünde;

2024 yılında 16.092 adet büyükbaş ve 1.684 adet küçükbaş hayvan kesimi yapılarak toplam 6.610.687 kg kırmızı et üretilmiştir. 2024 yılında başta ceza infaz kurumları olmak üzere işyurtları satış mağazaları ve fuarlar, bakanlık ve adliye yemekhaneleri ile birçok kamu kurum ve kuruluşunun (toplam 250'den fazla) kemikli (karkas) ve kemiksiz (lop) toptan et ihtiyacı işyurdu müdürlükleri tarafından karşılanmıştır. Tüm ceza infaz kurumlarının et ihtiyacının yaklaşık %70'i işyurdu müdürlükleri tarafından sağlanmaktadır.

c. Tarımsal Faaliyetler

Ülkemiz nüfusunun bir bölümünün tarımsal alanda çalışması, ihracatımızın önemli bir bölümünün tarımsal ürünlerin oluşturması, endüstrimizde tarımsal ürünlerin hammadde olarak kullanılması nedenleriyle hükümlü ve tutuklulara verilen eğitimler önem taşımaktadır. Bu kapsamda hükümlü ve tutuklulara verilen eğitimlerde; iyi tarım uygulamaları konusunda bilgi verilmekte, seracılık çalışmaları anlatılmakta, ayrıca tarım ekipmanlarının kullanımı konusunda deneyim sahibi olmaları sağlanmaktadır.

c.1 Seracılık

Seralar, bitkilerin yetişmesine uygun şartların sağlanması amacı ile çevre şartları kontrol edilen veya düzenlenen cam, plastik, fiberglas gibi ışığı geçiren materyallerle örtülü yapı elemanlarıdır.



Değişik coğrafyalara sahip birçok açık ceza infaz kurumumuzda toplamda 187.084,7 m² alanda seracılık faaliyetleri yapılmaktadır. Yapılan faaliyetlerle hem hükümlülerin meslek edinmeleri sağlanmakta hem de kurumların ihtiyacı olan ürünler yetiştirilmektedir.

Kurumlarımızın seracılık faaliyetlerine katkı sağlamak amacıyla 2024 yılı içerisinde; Zonguldak M Tipi Kapalı ve Açık Ceza İnfaz Kurumu İşyurdu Müdürlüğü bünyesinde 1.280 m², Manavgat S Tipi Kapalı ve Açık Ceza İnfaz Kurumu İşyurdu Müdürlüğü bünyesinde 2.000 m², Kırşehir 1 Nolu Açık Ceza İnfaz

Kurumu İşyurdu Müdürlüğü bünyesinde 320 m² ve Antalya Açık Ceza İnfaz Kurumu İşyurdu Müdürlüğü bünyesinde 1.113 m²'lik sera tesisi yapılmıştır.

c.2 Meyvecilik, Sebzeçilik ve Tahıl Üretimi

Ceza infaz kurumu işyurdu müdürlüklerinin toplam tarım alanı 43.858.320 m² olup, ekilebilir tarım alanı 25.713.914,34 m²'dir. Bu alanlarda tarımsal faaliyetler kapsamında meyvecilik, sebzeçilik, yem bitkileri ve tahıl yetiştiriciliği alanında üretim yapılmaktadır.

Meyvecilik alanında 2024 yılı içerisinde toplam 4.075.125,10 kg meyve (zeytin, elma, portakal, limon, çilek, kiraz, muz, hurma, kivi vb.) üretilmiş olup dikilen meyve fidanları ile üretim miktarları artırılabilecektir.

Kullanılmayan kamu arazilerinde bulunan zeytin ağaçlarının bakımını yapmak, zeytin ağaçlarında bulunan zeytinleri toplayarak ekonomiye kazandırmak, hükümlüleremmeslek öğretmek amacıyla Aydın Açık Ceza İnfaz Kurumu İşyurdu Müdürlüğü ile Adnan Menderes Üniversitesi Rektörlüğü arasında zeytin ağaçlarının bakımı ve zeytinlerin toplanması konusunda protokol imzalanmıştır.



Sebzeçilik faaliyetleri kapsamında açık tarla üretimi ve seralarda 2024 yılı içerisinde 3.096.438,50 kg sebze (domates, salatalık, biber, patlıcan, kıvırcık, karnabahar vb.) üretimi gerçekleştirilmiştir. Kurulacak seraların üretime geçmesi ve ekilebilir alanların tarımsal üretime kazandırılmasıyla sebze üretimi artırılabilecektir.

Tahıl ve baklagiller yetiştiriciliği üretimi alanında 2024 yılı içerisinde 5.598.382,25 kg ürün üretilmiştir. Edirne Açık Ceza İnfaz Kurumu İşyurdu Müdürlüğünde 1.400 dekar alandan üretilen yıllık yaklaşık 600 ton pirinç ile ceza infaz kurumlarımızın pirinç ihtiyacının bir kısmı karşılanmaktadır.

Büyükbaş ve küçükbaş hayvanlarımızın yem ihtiyacını karşılamak üzere açık ceza infaz kurumlarımızın tarıma elverişli arazilerinde 2024 yılı içerisinde 7.383.479 kg yem bitkilerinin (silajlık mısır, yonca, fiğ, korunga, yem bezelyesi ve saman) üretimi yapılmıştır.

c.3 Tarımsal Aletler ve Ekipmanlar

Tarımsal üretimin daha etkin bir şekilde yapılabilmesi için ceza infaz kurumlarımızın tarımsal makine ve ekipman envanterine 2024 yılı içerisinde yeni araçlar katılmıştır.



Bunlar;

1 adet römork, 1 adet merdane, 1 adet tırmık, 2 adet diskaro, 2 adet rotavatör, 7 adet traktör, 5 adet pulluk, 2 adet kültivatör, 1 adet tava makinesi 3 adet çapa makinesi, 2 adet gübre serpmeye makinesi, 1 adet pülverizatör, 1 adet ekim makinesi, 1 adet çayır biçme makinesi, 1 adet damla sulama sistemi, 11 adet zeytin silkme makinesi, 1 adet goble, 2 adet kaz ayağı, 1 adet dal parçalama makinesi, 1 adet dip kazan makinesi, 4 adet dalgıç su pompası ile 3 adet çapa makinesidir.

d. Elektrik-Elektronik Üretim Faaliyetleri

Foça, Geyve, Maltepe ve İskenderun Açık ile Samsun T Tipi Kapalı ve Açık Ceza İnfaz Kurumu İşyurdu Müdürlükleri bünyesinde faaliyet göstermektedir.

Genel olarak; ceza infaz kurumlarının elektronik güvenlik sistemleri ile bunların bakımı ve onarımı, iç ve dış led aydınlatma sistemlerinin yapımı ve yenilenmesi ile kamu binalarının elektrik-elektronik altyapı tadilat ve revizyon işleri yapılmaktadır.

Tarsus Açık Ceza İnfaz Kurumu İşyurdu Müdürlüğü bünyesinde hizmet vermek üzere açılan klima bakım ve onarım atölyesi bu alanda ilk olup, faaliyetlerine başlamıştır.

Bu işyurdu müdürlüklerimizin 2024 yılındaki toplam protokol, iş ve işlem sayısı 915 olarak gerçekleşmiştir.

2024 yılında tüm faaliyetlerimizden; 131.390.784,90 TL gelir, 98.568.316,32 TL gider olmak üzere, toplam 32.822.468,58 TL kâr elde edilmiştir.

d.1 Foça Açık Ceza İnfaz Kurumu İşyurdu Müdürlüğü

Bünyesinde faaliyet gösteren elektrik-elektronik işkolu kapsamında kurumların, elektrik-elektronik, güvenlik ve altyapı bakım hizmeti, kamera sistemi kurulumu, elektrik otomasyonu ve bakım-onarımı, elektrik elektronik UYAP ve kuvvetli akım sistemlerinin mahallinde montaj ve imalat işleri, telefon santrali kurulumu, yangın alarm sistemi kurulumu, güvenlik geçiş sistemlerinin kurulumu, UPS ve telefon alt yapı sistemlerinin kurulumu ve elektronik güvenlik sistemlerinin bakım onarım işleri yapılmaktadır. 2024 yılında işkolumuzca 28 elektronik güvenlik sistemleri bakım, onarım ve arıza işleri yapılmış olup, bu işlerden 42.266.172,00 TL gelir elde edilmiştir. Gider ise 33.496.922,00 TL olup, net kârımız 8.769.250,00 TL'dir.



d.2 Samsun T Tipi Kapalı ve Açık Ceza İnfaz Kurumu İşyurdu Müdürlüğü

Bünyesinde faaliyet gösteren elektrik-elektronik işkolu kapsamında elektronik güvenlik sistemleri arıza, bakım ve onarımı, göz biyometri sistemi kurulumu ve montajı, acil çağrı sistemi kurulumu ve montajı, yangın alarm sistemi kurulumu ve montajı, X-Ray cihazı ile turnike geçiş sistemlerinin kurulumu, bakım ve onarımı, elektrik kompanzasyon panolarının kurulumu ile bakım ve onarımı, anons sistemi kurulumu ve montajı, kamera sistemi kurulumu ve montajı, UPS, şebeke, telefon santrali, UYAP kurulum ve montajı işleri yapılmaktadır. 2024 yılında işkolumuzca 95 elektronik güvenlik sistemleri bakım, onarım ve arıza işleri yapılmış olup, bu işlerden 14.518.305,15 TL gelir elde edilmiştir. Gider ise 8.250.216,03 TL olup, net kârımız 6.268.089,12 TL'dir.

d.3 Maltepe Açık Ceza İnfaz Kurumu İşyurdu Müdürlüğü

Bünyesinde faaliyet gösteren elektrik-elektronik işkolu kapsamında elektronik güvenlik sistemleri yedek parça dahil bakım ve onarım işleri, kamera arızaları ve sistem kurulumu, interlock kapı kilit arızaları, acil çağrı sistemi arızaları, anons sistemi arızaları, TV yayın arızaları, otomatik kapı motoru arızaları, X-Ray ve duyarlı kapı arızaları, iris okuma sistemi arızaları, yangın algılama sistemi arızaları, kontrol panoları, kabinet, switch, server, client PC donanım yazılım kablolama vb. arızalar ile PLC ve Display arızalarının giderilmesi ve her türlü kablolama, kanallama ve devreye alma işleri yapılmaktadır. 2024 yılında işkolumuzca 405 elektronik güvenlik sistemleri bakım, onarım ve arıza işleri yapılmış olup, bu işlerden 1.400.456,70 TL gelir elde edilmiştir. Gider ise 553.024,03 TL olup, net kârımız 847.432,67 TL'dir.

d.4 Geyve Açık Ceza İnfaz Kurumu İşyurdu Müdürlüğü

Bünyesinde faaliyet gösteren elektrik-elektronik işkolu kapsamında UYAP-data kurulum ve bakım onarımı, kamera sistemi kurulumu, telefon santrali kurulumu ve elektrik tesisatı işleri yapılmaktadır. 2024 yılında işkolumuzca 8 protokol yapılmış olup, bu protokollerden 21.163.114,83 TL gelir elde edilmiştir. Gider ise 12.235.253,18 TL olup, net kârımız 8.927.861,65 TL'dir.

d.5 İskenderun Açık Ceza İnfaz Kurumu İşyurdu Müdürlüğü

Bünyesinde faaliyet gösteren led atölyesinde iç ve dış led aydınlatma, RGB led armatürleri yapılmaktadır. Yapılan bu ürünlerin başta ceza infaz kurumlarına, adliyelere, askeri kurumlara, hastanelere, belediyelere, bakanlıklara ve özel sektöre imalatı ile kurumların aydınlatma ekipmanlarının yenilenmesi ve montajı yapılmaktadır. 2024 yılında işkolumuzca 379 adet protokol yapılmış olup, bu protokollerden 52.042.736,20 TL gelir elde edilmiştir. Gider ise 44.032.901,08 TL olup, net kârımız 8.009.835,12 TL'dir.



İskenderun Açık Ceza İnfaz Kurumu İşyurdu Müdürlüğüne yapılan 379 adet farklı iş kapsamında toplam 110.366 adet ledli aydınlatma sistemlerinin (led panel, led projektör, led sokak aydınlatma lambaları, led florasanlar, dekoratif amaçlı led wallwasher, led ampul, led bant armatür, led etanj armatür, led yüksek tavan armatürü, led spot lamba) üretimi gerçekleştirilmiştir.



2024 yılında; led panel, led projektör, led sokak aydınlatma lambaları, led florasanlar, dekoratif amaçlı led wallwasher, led ampul, led bant armatür, led etanj armatür, led yüksek tavan armatürü, led spot lamba, dekoratif aydınlatma direkleri gibi ürün çeşitliliği artırılmış olup, ürünlerin kalitesini artırma amaçlı ar-ge çalışmaları yapılmıştır. Ürünlere ISO 9001, ISO 14001, ISO 45001 ve TSE Belgesi alınmıştır.

e. Mobilya Üretimleri

İşyurtlarında mobilya alanındaki her türlü üretime ilişkin, işyurdu müdürlüklerinden gelen yatırım ve üretim talepleri ile demirbaş, hammadde ve hizmet alımlarının, işyurdu amaç ve politikalarına uygunluğu yönünden denetlenmesi, fayda maliyet analizlerinin yapılması, yeni işkollarının açılması için fizibilite ve proje çalışmaları yapılması, üretim araçlarının



İhtiyaca göre nakli sermaye verilmesi işleri ile bu kapsamda atölyelerimizde başta Adalet Sarayları, ceza İnfaz kurumları, il milli eğitim müdürlükleri, tapu müdürlükleri ve sağlık kurumları olmak üzere birçok kamu kurumunun mobilya, koltuk, tabiat parkı donatıları ihtiyaçlarının karşılanması işlerinin koordinasyonu Başkanlığımızca yapılmaktadır.

İşyurdu müdürlüklerimizde, mobilya tefrişat malzemelerinin üretildiği toplam 15 adet mobilya atölyesi, marangozluk ve ahşap işlerinin yapıldığı 35 adet marangoz atölyesi, dayanıklı kereste üretiminin yapıldığı 1 adet empenyeli kereste üretim atölyesi, koltuk ve oturma gruplarının üretildiği 4 adet döşeme atölyesi bulunmaktadır. Başta adliye hizmet binaları, ceza infaz kurumları ile diğer kamu kurum ve kuruluşlarının tefrişleri, işyurtlarımız tarafından tasarlanıp üretilen mobilyalar ile yapılmaktadır.

2024 yılında söz konusu işkolları faaliyet alanında toplamda 422.624 adet ürün ve 938,29m³ kereste üretimi gerçekleştirilmiştir. Bu çalışmalar kapsamında 2024 yılı içinde 9.682 adet masa, 14.523 adet dolap, 7.147 adet sehpa, 1.249 adet etajer, 3.334 adet komodin, 18.722 adet koltuk, 5.865 adet tabut, 26.200 takım mezar tahtası, 274 adet kamelya, 7.267 adet piknik masası, 1.684 adet bank, 294 adet banko, 15.655 adet arı kovanı ve donatıları, 9.187 adet kuş yuvası, 5.000 adet palet, 1.901 ayakkabılık, 116.915 adet mangal kömürü kasası, 132.034 adet ahşap kazık, 22.992 adet sandalye, tabure ve koltuk iskeleti, 938,29m³ kereste, 22.699 adet muhtelif parça ürün üretilmiş olup, buna karşılık olarak 335.577.145,70 TL gelir, 184.760.613,45 TL gider, 150.816.532,25TL kar oluşmuştur.

Atölyelerimiz, üretim kapasitelerinin artırılması ve ürün kalitesinin daha üst seviyelere çıkartılabilmesi amacıyla gelişen teknolojiye uygun makine ve ekipmanlarla desteklenmektedir. Bu kapsamda 5.106.382,56 TL'lik demirbaş alımı gerçekleştirilmiştir.



f. Metal İşleri, Tabela, Rattan, Yangın Tüpü Dolum, Karton Bardak ve Kağıt Havlu Üretim Faaliyetleri

Ceza İnfaz Kurumları ile Tutukevleri İşyurtları Kurumu bünyesinde, hükümlü ve tutukluların meslek ve sanatlarını koruyup geliştirmek veya bunlara bir meslek ve sanat öğretmek amacıyla metal işleri, rattan ve yangın tüpü dolumu alanlarında 78 adet işyurdu müdürlüğünde faaliyet gösterilmektedir.

f.1 Metal İşleri Atölyeleri

Metal ürünleri alanında faaliyet gösteren 74 işyurdu müdürlüğünde kompakt arşiv sistemleri, metal ranza, soyunma dolapları, çelik raf, emanet eşya dolapları, şehir içi otobüs durakları, ekmeq pişirme fırını, paslanmaz mutfak dolabı, paslanmaz evye, paslanmaz alafranga tuvalet, paslanmaz taşıma arabaları, paslanmaz gıda tankları ve ihtiyaca göre her türlü metal ürün üretimi ve yerinde montajı işleri yapılmaktadır. Üretilen ürünler başta ceza infaz kurumları ve adliyeler olmak üzere tüm kamu kurum ve kuruluşlarına satılmaktadır.



2024 yılında 41 işyurdu müdürlüğümüzde toplam 445 kurum ve kuruluş ile protokol yapılmış, 152 personel görev yapmış, 659 hükümlü ve tutuklu istihdam edilmiş, 1.004 adet kompakt arşiv sistemi,

9.932 adet çiftli ranza, 7.985 adet ikili soyunma dolabı, 23.090 takım çelik raf, 19.570 takım okul sırası, 28.740 metre tül kafes tel ve 23.307 adet 5 litrelik teneke kutu üretilmiş ve yerinde montajı gerçekleştirilmiştir.

Metal ürünleri üretimi yapan işyurdu müdürlüklerimizin 2024 yılı geliri KDV hariç toplam 250.256.133,14 TL ve toplam gideri 142.542.435,42 TL olup, net karları ise toplam 107.713.697,72 TL'dir.

f.2 Ekmek Pişirme Fırını

Kocaeli Açık Ceza İnfaz Kurumu İşyurdu Müdürlüğündeki metal işleri atölyesinde 2024 yılında ekmek pişirme fırını üretilmiş, gerekli sertifikaları alınarak, 2025 yılında seri üretimi için çalışmalara başlanmıştır.



f.3 Tabela

Ceza İnfaz Kurumları ile Tutukevleri İşyurtları Kurumu bünyesinde, hükümlü ve tutukluların meslek ve sanatlarını koruyup geliştirmek veya bunlara bir meslek ve sanat öğretmek amacıyla tabela atölyesi 2 işyurdu müdürlüğünde faaliyet gösterilmektedir.



Foça ve Eskişehir 1 Nolu Açık Ceza İnfaz Kurumu İşyurdu Müdürlükleri bünyesinde faaliyet gösteren tabela ve yönlendirme ürünleri atölyelerimizde başta ceza infaz kurumları ve adliyeler olmak üzere kamu hastaneleri, üniversiteler gibi tüm kamu kurum ve kuruluşlarının ihtiyaçlarına yönelik tabela, iç ve dış yönlendirme ürünleri yapılmaktadır.

2024 yılında 18 kurum ve kuruluş ile protokol yapılmış, 12 personel görev yapmış, 33 hükümlü çalıştırılmış, KDV hariç toplam 20.087.915,18 TL gelir, 11.481.977,48 TL gider ve 8.605.937,70 TL net kar elde edilmiştir.

f.4 Rattan Atölyesi

Antalya E Tipi Kapalı ve Açık Ceza İnfaz Kurumu İşyurdu Müdürlüğü bünyesinde faaliyet gösteren rattan atölyemizde 2024 yılında 427 adet rattan sandalye, koltuk ve 98 adet rattan masa üretimi gerçekleştirilmiştir. 2024 yılı geliri 1.836.311,85 TL, gideri 1.178.627,27 TL ve net karı 657.684,58 TL'dir.



f.5 Yangın Tüpü Dolum Atölyesi

Maltepe Açık Ceza İnfaz Kurumları İşyurdu Müdürlüğü bünyesinde faaliyet gösteren yangın tüpü dolum atölyemiz Türkiye de bu alanda faaliyet gösteren tek atölye olup, 1 kg'dan 50 kg'a kadar olan yangın tüplerinin basınç testlerini yapabilen, temizleyebilen ve dolumlarını yaparak ilgili kuruma teslimini yapan ve bu alanda tüm sertifikaları olan bir atölyemizdir. 2024 yılında 6.728.471,70 TL geliri, 5.179.115,05 TL gideri ve 1.549.356,65 TL net karı vardır.



f.6 Karton Bardak

Gümüşhacıköy, Marmara, Tarsus ve Van Açık Ceza İnfaz Kurumları İşyurdu Müdürlükleri bünyesindeki karton bardak atölyelerinde 2024 yılında 84.059.000 adet karton bardak üretimi gerçekleştirmiştir. Bu üretimlerden; 44.819.971,90 TL gelir elde edilmiştir. Gider ise 29.537.374,97 TL olup, net kârımız 15.282.596,93 TL'dir.



f.7 Kâğıt Havlu ve Tuvalet Kâğıdı

Gümüşhacıköy Açık Ceza İnfaz Kurumu İşyurdu Müdürlüğü bünyesinde faaliyet gösteren Tuvalet Kâğıdı ve Havlu Kâğıt atölyesinde başta ceza infaz kurumları ve adliyeler olmak üzere 2024 yılında 217.935 adet tuvalet kâğıdı ve 50.386 adet kâğıt havlu üretimi gerçekleştirilmiştir. Bu üretimlerden; 854.340,19 TL gelir elde edilmiştir. Gider ise 642.515,93 TL olup, net kârımız 211.824,26 TL'dir.



g. Hediyeelik Eşya ve Geleneksel El Sanatları

g.1 Çini Üretimi

Kırşehir E, Nevşehir E ve Antalya L Tipi Kapalı ile Kütahya T Tipi Kapalı ve Açık Ceza İnfaz Kurumu

İşyurdu Müdürlüklerinde çini atölyelerinde hediyeelik çini üretimi yapılmaktadır. Çini atölyelerinde tabak, vazo, karo, pano, ibrik, isimlik, sehpa, nar, biblo vb. ürünlerin üretimi yapılmaktadır.

Ayrıca İzmir Kadın Kapalı Ceza İnfaz Kurumu İşyurdu Müdürlüğü bünyesinde seramik işkolu faaliyeti yürütülmekte olup, seramik saksı ve hediyeelik eşya üretimi yapılmaktadır.



2024 yılında;

Kütahya E Tipi Kapalı ve Açık Ceza İnfaz Kurumu İşyurdu Müdürlüğü çini atölyesinde 31.917 adet ürün üretilmiş olup, yıl içerisinde 26.180 adet ürün satışı yapılmıştır.

Nevşehir E Tipi Ceza Kapalı İnfaz Kurumu İşyurdu Müdürlüğü çini atölyesinde 14.305 adet ürün üretilmiş olup, yıl içerisinde 14.201 adet ürün satışı yapılmıştır.

Kırşehir E Tipi Kapalı Ceza İnfaz Kurumu İşyurdu Müdürlüğü çini atölyesinde 7.224 adet ürün üretilmiş olup, yıl içerisinde 5.148 adet ürün satışı yapılmıştır.

Antalya L Tipi Kapalı Ceza İnfaz Kurumu İşyurdu Müdürlüğü çini atölyesinde 1.749 adet ürün üretilmiş olup, yıl içerisinde 1.529 adet ürün satışı yapılmıştır.

İzmir Kadın Kapalı Ceza İnfaz Kurumu İşyurdu Müdürlüğü seramik atölyesinde 15.634 adet ürün üretilmiş olup, yıl içerisinde 2.006 adet ürün satışı yapılmıştır.

g.2 Ahşap Hediyeelik Eşya ve Ahşap Oymacılığı

Kırşehir E Tipi Kapalı ile Foça, Devrek ve Türkoğlu Açık ile Kastamonu E ve Karaman M Tipi Kapalı ve Açık Ceza İnfaz Kurumu İşyurdu Müdürlükleri bünyesinde yürütülmektedir.

Hediyelik eşya atölyelerinde büyük çeyiz sandığı, orta boy çeyiz sandığı, orta boy mücevher kutusu, küçük boy mücevher kutusu, tavla, rahle, çay tepsisi, duvar saati, ahi (takı) sandığı, sandık, baston, ahşap oyma tablo, sandalye, tabure, maket ev vb. ahşap hediyelik ürünler yapılmaktadır.



Tavşanlı T Tipi Kapalı ve Açık ile Bursa H Tipi Kapalı Ceza İnfaz Kurumu İşyurdu Müdürlüğü bünyesinde faaliyet gösteren ahşap oyuncak üretim atölyesinde ahşap oyuncak ve ahşap hediyelik eşya üretimi, Rize L Tipi Kapalı Ceza İnfaz Kurumu İşyurdu Müdürlüğü bünyesinde faaliyet gösteren ahşap maket atölyesinde hediyelik eşya üretimi, Sincan 1 Nolu L Tipi Kapalı Ceza İnfaz Kurumu İşyurdu Müdürlüğü bünyesinde faaliyet gösteren ahşap atölyesinde yapay çiçek atölyesinde kullanılan ahşap saksı ile ahşap hediyelik eşya üretimi yapılmaktadır.

Ahşap oymacılığı atölyesinde üretilen ürünler el işçiliği ile üretilmektedir.

2024 yılında;

Karaman M Tipi Kapalı ve Açık Ceza İnfaz Kurumu İşyurdu Müdürlüğündeki ahşap atölyesinde 14.778 adet ürün üretimi yapılmış olup, yıl içerisinde 10.720 adet ürün satışı yapılmıştır.

Kastamonu E Tipi Kapalı ve Açık Ceza İnfaz Kurumu İşyurdu Müdürlüğündeki ahşap atölyesinde 4.607 adet ürün üretilmiş olup, yıl içerisinde 4.449 adet ürün satışı yapılmıştır.

Kırşehir E Tipi Kapalı Ceza İnfaz Kurumu İşyurdu Müdürlüğündeki ahşap atölyesinde 939 adet ürün üretimi yapılmış olup, yıl içerisinde 732 adet ürün satışı yapılmıştır.

Türkoğlu Açık Ceza İnfaz Kurumu İşyurdu Müdürlüğündeki ahşap atölyesinde 320 adet ürün üretilmiş olup yıl içerisinde 302 adet ürün satışı yapılmıştır.

Rize L Tipi Kapalı Ceza İnfaz Kurumu İşyurdu Müdürlüğündeki maket ahşap atölyesinde 1.837 adet ürün üretimi yapılmış olup, yıl içerisinde tüm ürünlerin satışı yapılmıştır.

Sincan 1 Nolu L Tipi Kapalı Ceza İnfaz Kurumu İşyurdu Müdürlüğündeki ahşap atölyesinde 1.156 adet ürün üretimi yapılmış olup, yıl içerisinde 1.103 adet ürün satışı yapılmıştır.

Foça Açık Ceza İnfaz Kurumu İşyurdu Müdürlüğündeki ahşap atölyesinde 121 adet ürün üretilmiş olup, yıl içerisinde 92 adet ürün satışı yapılmıştır.

Tavşanlı T Tipi Kapalı ve Açık Ceza İnfaz Kurumu İşyurdu Müdürlüğündeki ahşap oyuncak üretim atölyesinde 37.242 adet ürün üretilmiş olup, yıl içerisinde tüm ürünlerin satışı yapılmıştır.



Bursa H Tipi Kapalı Ceza İnfaz Kurumu İşyurdu Müdürlüğündeki ahşap atölyesinde 954 adet ürün üretilmiş olup, yıl içerisinde üretilen ürünlerin satışı yapılmıştır.

Devrek Açık Ceza İnfaz Kurumu İşyurdu Müdürlüğündeki ahşap atölyesinde 2.624 adet ürün üretilmiş olup yıl içerisinde 2.404 adet ürün satışı yapılmıştır.

Ayrıca hediyelik ürünlerin satışında kullanılmak üzere Kütahya E Tipi Kapalı ve Açık Ceza İnfaz Kurumu İşyurdu Müdürlüğündeki marangoz atölyesinde 20.369 adet kadife kutu üretilmiş olup, yıl içerisinde 15.756 adet satışı yapılmıştır.

g.3 Bakır

Bakır atölyesi faaliyetleri kapsamında işyurdu müdürlüklerinde mesleki eğitim faaliyetleri yürütülmektedir. Ürünler tamamen el işçiliği ile üretilmektedir. Bakır atölyesinde;

Bakır tencere

Sahan

Kahve cezvesi

Bakraç

Mangal

Tepsi

Kül Tablası

Künefe Tabağı

Sürahi

İbrik

vb. ürünler yapılmaktadır.



Kahramanmaraş Açık Ceza İnfaz Kurumu İşyurdu Müdürlüğündeki bakır atölyesinde 2024 yılında 19.931 adet bakır ürün üretilmiş olup, yıl içerisinde 14.802 adet ürün satışı yapılmıştır.

Muğla Açık Ceza İnfaz Kurumu İşyurdu Müdürlüğündeki bakır atölyesinde 2024 yılında 711 adet bakır ürün üretilmiş olup, yıl içerisinde 402 adet ürün satışı yapılmıştır.

g.4 Bakır Telkari

Trabzon E Tipi Kapalı ve Açık Ceza İnfaz Kurumu İşyurdu Müdürlüğü elışı ürünleri bakır telkari atölyesinde şekerlik, plaket, fincan takımı, tepsi, tespih vb. ürünlerinin üretimi yapılmaktadır. 2024 yılında 5.884 adet ürün üretimi yapılmış olup, yıl içerisinde 5.762 adet ürün satışı yapılmıştır.



g.5 Gümüş

Balıkesir L, Mardin E, Oltu T ve Sincan 2 Nolu L Tipi Kapalı ile Midyat M ve Trabzon E Tipi Kapalı ve Açık ile Van Açık Ceza İnfaz Kurumu İşyurdu Müdürlüklerinde gümüş atölyeleri bulunmaktadır. Bu atölyelerde kolye, bay – bayan yüzük, bayan takı seti, bilezik, bileklik, rozet, künye, tespih, küpe, fincan takımı, tepsi, lokumluk, kemer vb. gümüş ürünler üretilmektedir.



Ayrıca Balıkesir L Tipi Kapalı Ceza İnfaz Kurumu İşyurdu Müdürlüğünde yarı değerli taş işleme atölyesinde bileklik, tespih, kolye ve parça doğal taş üretimi ile Midyat M Tipi Kapalı ve Açık Ceza İnfaz Kurumu İşyurdu Müdürlüğünde kehribar tespih üretimi yapılmaktadır.

2024 yılı işyurdu faaliyetleri kapsamında gümüş atölyelerinde toplamda 601.535,53 gr ile 7.162 adet ürün üretimi yapılmış olup, yıl içerisinde toplamda 624.989,08 gr ile 6.324 adet ürün satışı yapılmıştır.

Balıkesir L Tipi Kapalı Ceza İnfaz Kurumu İşyurdu Müdürlüğü bünyesinde faaliyet gösteren yarı değerli taş işleme atölyesinde 28.461 adet ile 30.403,62 gr damla kehribar ürün üretilmiş olup 31.326 adet ile 30.404 gr damla kehribar ürün satışı yapılmıştır.

Midyat M Tipi Kapalı ve Açık Ceza İnfaz Kurumu İşyurdu Müdürlüğü bünyesinde 42.375,85 gr damla kehribar ile 17.600 adet kehribar, kuka vb. tespih üretilmiş olup yıl içerisinde tüm ürünlerin satışı yapılmıştır.

g.6 Oltu Taşı

Oltu T Tipi Kapalı Ceza İnfaz Kurumu İşyurdu Müdürlüğündeki oltu taşı atölyesinde tespih ve takı çeşitleri üzerine üretim yapılmaktadır. 2024 yılında 24.060 adet oltu taşı ürün üretimi yapılmış olup yıl içerisinde 29.062 adet ürün satışı yapılmıştır.



g.7 Mermer İşleme

Elâzığ E Tipi Kapalı Ceza İnfaz Kurumu İşyurdu Müdürlüğü mermer işleme atölyesinde Elâzığ iline özgü ve sadece burada çıkmakta olan Vişne Mermerden mumluk, plaket, isimlik küllük, kama vb. ürünlerin üretimi yapılmaktadır. 2024 yılında 6.082 adet ürün üretimi yapılmış olup, yıl içerisinde 6.012 adet mermer ürün satışı yapılmıştır.



Kırşehir Açık Ceza İnfaz Kurumu İşyurdu Müdürlüğü bünyesinde bulunan mermer işleme atölyesinde ise yarı değerli taşlardan hediyelik eşya (tarihi mekanların figürleri, biblolar, şamdan, şekerlik, vazo, isimlik, bileklik, tespih, kül tablası vb.) üretimi ile tuz lambası üretimi yapılmaktadır. 2024 yılında 23.183 adet ve 775.000 gr ürün üretilmiş olup, yıl içerisinde 20.045 adet ve 453.000 gr ürün satışı yapılmıştır.

g.8 Lüle Taşı

Eskişehir H Tipi Kapalı Ceza İnfaz Kurumu İşyurdu Müdürlüğündeki lüle taşı atölyesinde kol düğmesi, ağızlık, anahtarlık, küpe, pipo, broş, bileklik, satranç takımı, takı seti, tespih, biblo vb. ürünlerin üretimi yapılmaktadır. 2024 yılında 4.385 adet ürün üretimi yapılmış olup yıl içerisinde 3.574 adet ürün satışı yapılmıştır.



g.9 Bakır Rölyef

Bakır rölyef atölyesinde üretilen ürünler tamamen el işçiliği ile üretilmektedir. Bakır rölyef atölyesinde;

Sümen Takımı

Kur'an-ı Kerim Kabı

Tablo

Saat

Takı Kutusu

İsimlik

Kümbet

Plaket

vb. ürünler yapılmaktadır.

2024 yılında;

Rize L Tipi Kapalı Ceza İnfaz Kurumu İşyurdu Müdürlüğündeki bakır rölyef atölyesinde 586 adet ürün üretimi yapılmış olup, yıl içerisinde 567 adet ürün satışı yapılmıştır.

Ermenek M Tipi Kapalı Ceza İnfaz Kurumu İşyurdu Müdürlüğündeki bakır rölyef atölyesinde 427 adet ürün üretimi yapılmış olup, yıl içerisinde 406 adet ürün satışı yapılmıştır.

Alanya L Tipi Kapalı ve Açık Ceza İnfaz Kurumu İşyurdu Müdürlüğündeki bakır rölyef atölyesinde

702 adet ürün üretimi yapılmış olup, yıl içerisinde 642 adet ürün satışı yapılmıştır.

Bitlis E Tipi Kapalı Ceza İnfaz Kurumu İşyurdu Müdürlüğündeki bakır rölyef atölyesinde 240 adet ürün üretimi yapılmış olup, yıl içerisinde tüm ürünlerin satışı yapılmıştır.



g.10 Cam İşleme ve Süsleme

Menemen T Tipi Kapalı Ceza İnfaz Kurumu İşyurdu Müdürlüğü bünyesinde faaliyet gösteren cam/kristal atölyesinde isimlik, şamdan, hayvan figürü, nazarlık, saat, plaket vb. ürünlerin üretimi yapılmaktadır. 2024 yılında cam/kristal atölyesinde 13.844 adet ürün üretilmiş olup, 11.842 adet ürün satışı yapılmıştır.



g.11 Baskı Transfer Atölyesi

Kayseri 2 Nolu T Tipi Kapalı Ceza İnfaz Kurumu İşyurdu Müdürlüğü bünyesinde faaliyet gösteren baskı transfer atölyesinde renkli kupa, puzzle, granit, ahşap isimlik, yuvarlak cam saat, baskılı tabak, magnet vb. ürünler yapılmaktadır. 2024 yılı içerisinde 1.184 adet ürün üretimi yapılmış olup, yıl içerisinde tüm ürünlerin satışı yapılmıştır.

g.12 Takı Tasarım Atölyesi

Niğde E Tipi Kapalı Ceza İnfaz Kurumu İşyurdu Müdürlüğü bünyesinde faaliyet gösteren tasarım atölyesinde çeşitli ölçülerde lambader, mumluk, aplik, abajür, şamdan, ibrik vb. ürünler üretilmektedir. 2024 yılı içerisinde 692 adet ürün üretimi yapılmış olup, yıl içerisinde tüm ürünlerin satışı yapılmıştır.



Hendek Kadın Açık Ceza İnfaz Kurumu İşyurdu Müdürlüğü bünyesinde faaliyet gösterene takı tasarım atölyesinde bileklik, küpe, tespih vb. ürünlerin üretimi yapılmaktadır. 2024 yılında 8.243 adet ürün üretilmiş olup 7.760 adet ürün satışı yapılmıştır.

g.13 Tablo Resim Atölyesi

Niğde E Tipi Kapalı Ceza İnfaz Kurumu İşyurdu Müdürlüğü bünyesinde tamamen el işçiliği ile alçı kabartma şeklinde tablo üretimi gerçekleştirilmektedir. 2024 yılı içerisinde 48 adet ürün üretimi yapılmış olup, yıl içerisinde tüm ürünlerin satışı yapılmıştır.



Bozüyük Açık Ceza İnfaz Kurumu İşyurdu Müdürlüğü bünyesinde faaliyet gösteren tablo resim işkolunda yağlı boya tablo ile baskı şeklinde tablo üretimi yapılmaktadır.

2024 yılında 252 adet tablo-resim üretimi yapılmış olup, 317 adet ürünün satışı yapılmıştır.

Mersin E Tipi Kapalı ve Açık Ceza İnfaz Kurumu İşyurdu Müdürlüğü bünyesinde faaliyet gösteren tablo resim işkolunda yağlı boya tablo ile dekoratif rölyef tablo üretimi yapılmaktadır. 2024 yılında 173 adet tablo-resim üretimi yapılmış olup, 161 adet ürünün satışı yapılmıştır.

Elâzığ E Tipi Kapalı Ceza İnfaz Kurumu İşyurdu Müdürlüğü bünyesinde faaliyet gösteren tablo-resim işkolunda ahşap yakma tablo üretimi yapılmaktadır. 2024 yılında 360 adet tablo-resim üretimi yapılmış olup, 359 adet ürünün satışı yapılmıştır.

g.14 Su Kabağı Süslemeciliği

Alanya L Tipi Kapalı ve Açık Ceza İnfaz Kurumu İşyurdu Müdürlüğü bünyesinde faaliyet gösteren su kabağı süslemeciliği atölyesinde kullanılan su kabakları kurum bahçesinde yetiştirilmekte ve atölyede işlenerek kabak abajur haline getirilmektedir. 2024 yılı içerisinde 6.802 adet su kabağı üretilmiş olup, 4.907 adet ürün satışı yapılmıştır.

Ayvacık Açık Ceza İnfaz Kurumu İşyurdu Müdürlüğü bünyesinde faaliyet gösteren su kabağı süslemeciliği atölyesinde abajur üretimi yapılmaktadır. 2024 yılı içerisinde 175 adet su kabağı üretilmiş olup, 116 adet ürün satışı yapılmıştır.



g.15 Sedef Kakma

Bolu Açık Ceza İnfaz Kurumu İşyurdu Müdürlüğündeki sedef atölyesinde çeşitli ebatlarda mücevher kutusu, tavla, satranç tahtası, şekerlik, isimlik, küllük, ayna çerçevesi vb. ürünler üretilmektedir.

2024 yılı içerisinde 500 adet ürün üretilmiş olup, yıl içerisinde tüm ürünlerin satışı yapılmıştır.



g.16 Kâğıt Rölyef

İzmir 4 Nolu T Tipi Kapalı Ceza İnfaz Kurumu İşyurdu Müdürlüğü bünyesinde faaliyet gösteren kâğıt rölyef – kâğıt telkâri atölyesinde kâğıt telkâri (kâğıt ile yapılan şekillerin kıvrılması ve şekillendirilmesi) ile 3 boyutlu kâğıt rölyef tablolar yapılmaktadır. 2024 yılında 95 adet ürün üretilmiş olup, 64 adet ürünün satışı yapılmıştır.



g.17 Halı ve Kilim

Kozan M Tipi Kapalı ve Açık Ceza İnfaz Kurumu İşyurdu Müdürlüğündeki kilim dokuma atölyesinde üretilen kilimler %100 koyun yününden ibaret olup, çözümlük, kök boyalı, sentetik (krom ve indigo) boyalı ve yünün kendi ana rengi olan natürel iplerden ağaç ve metal tezgahlarda el ile dokunmaktadır. 2024 yılında 74,50 m² toplam ebatlarında kilim üretimi yapılmış olup, 70 m² kilim satışı yapılmıştır.

Ereğli (Konya) 2 Nolu Y Tipi Kapalı Ceza İnfaz Kurumu İşyurdu Müdürlüğündeki halı ve kilim dokuma atölyesinde halı, kilim, çanta vb. ürünler üretilmektedir. 2024 yılında farklı ebatlarda 482 adet ürün üretimi yapılmış olup, 308 adet ürün satışı yapılmıştır.



g.18 Dokuma

Rize L Tipi Kapalı Ceza İnfaz Kurumu İşyurdu Müdürlüğündeki dokuma atölyesinde Rize Bezi üretimi yapılmaktadır. 2024 yılı içerisinde 1.053 adet ürün üretilmiş olup, 643 adet ürün satışı yapılmıştır.



g.19 Örgü (Amigurumi) Sanatı

Akhisar T, Tekirdağ 1 Nolu T ve İzmir Kadın Kapalı ile Hendek Kadın Açık Ceza İnfaz Kurumu İşyurdu Müdürlüğü bünyesinde faaliyet gösteren hediyelik eşya atölyesinde örgü (amigurumi) sanatı ile bebek, hayvan figürleri, battaniye vb. ürünler yapılmaktadır.

2024 yılında;

Akhisar T Tipi Kapalı Ceza İnfaz Kurumu İşyurdu Müdürlüğündeki hediyelik eşya atölyesinde 5.827 adet ürün üretilmiş olup, 4.476 adet ürün satışı yapılmıştır.

İzmir Kadın Kapalı Ceza İnfaz Kurumu İşyurdu Müdürlüğündeki hediyelik eşya atölyesinde 2.395 adet ürün üretilmiş olup, 750 adet ürün satışı yapılmıştır.

Tekirdağ 1 Nolu T Tipi Kapalı Ceza İnfaz Kurumu İşyurdu Müdürlüğündeki hediyelik eşya atölyesinde 160 adet ürün üretilmiş olup, 135 adet ürün satışı yapılmıştır.



Hendek Kadın Açık Ceza İnfaz Kurumu İşyurdu Müdürlüğündeki, hediyelik eşya atölyesinde örgü (amigurumi) sanatının yanı sıra iğne oyası, havlu işleme, lif yapımı vb. el işi sanatlarına yönelik üretimler de yapılmaktadır.

2024 yılında hediyelik eşya atölyesinde 5.033 adet ürün üretilmiş olup, 4.948 adet ürün satışı yapılmıştır.

g.20 Hediyelik Eşya

Türkoğlu 2 Nolu L Tipi Kapalı Ceza İnfaz Kurumu İşyurdu Müdürlüğü bünyesinde faaliyet gösteren hediyelik eşya atölyesinde dekoratif deri ürünleri, kehribar, kuka vb. tespih çeşitleri, amigurumi bebek ve çanta çeşitleri, ahşap hediyelik eşya ile yağlı boya ve bakır işleme tablo üretimi yapılmaktadır. 2024 yılında 10.074 adet ürün üretilmiş olup 4.704 adet ürün satışı yapılmıştır.



Eskişehir L Tipi Kapalı Ceza İnfaz Kurumu İşyurdu Müdürlüğü bünyesinde faaliyet gösteren hediyelik eşya atölyesinde filografi ve rölyef tablo üretimi yapılmaktadır.

2024 yılında 220 adet ürün üretimi yapılmış olup, yıl içerisinde tüm ürünlerin satışı yapılmıştır.

Manisa Açık Ceza İnfaz Kurumu İşyurdu Müdürlüğü bünyesinde faaliyet gösteren hediyelik eşya atölyesinde filografi tablo üretimi yapılmaktadır. 2024 yılında 430 adet ürün üretimi yapılmış olup 400 adet ürün satışı yapılmıştır.

Sincan T Tipi Kapalı Ceza İnfaz Kurumu İşyurdu Müdürlüğü bünyesinde faaliyet gösteren hediyelik eşya atölyesinde ahşap hediyelik eşya üretimi yapılmaktadır. 2024 yılında 2.954 adet ürün üretilmiş olup, yıl içerisinde üretilen ürünlerin satışı yapılmıştır.

Gerede L Tipi Kapalı ve Açık Ceza İnfaz Kurumu İşyurdu Müdürlüğü bünyesinde faaliyet gösteren

hediyelik eşya atölyesinde ahşap hediyelik eşya üretimi yapılmaktadır. 2024 yılında 1.137 adet ürün üretilmiş olup, yıl içerisinde tüm ürünlerin satışı yapılmıştır.

Erzurum E Tipi Kapalı Ceza İnfaz Kurumu İşyurdu Müdürlüğü bünyesinde faaliyet gösteren hediyelik eşya atölyesinde Oltu taşı, kehribar, kuka vb. tespih üretimi yapılmaktadır. 2024 yılında 800 adet ürün üretilmiş olup, 417 adet ürün satışı yapılmıştır.

Sungurlu T Tipi Kapalı ve Açık Ceza İnfaz Kurumu İşyurdu Müdürlüğü bünyesinde faaliyet gösteren hediyelik eşya atölyesinde bambu malzemeden sepet, avize, duvar ve masa süsleri, tepsi vb. hasır hediyelik eşya üretimi yapılmaktadır. 2024 yılında 458 adet ürün üretilmiş olup, 374 adet ürün satışı yapılmıştır.

Sinop E Tipi Kapalı ve Açık Ceza İnfaz Kurumu İşyurdu Müdürlüğü bünyesinde faaliyet gösteren hediyelik eşya atölyesinde maket hediyelik eşya üretimi yapılmaktadır. 2024 yılında 3.098 adet ürün üretilmiş olup, 2.081 adet ürün satışı yapılmıştır.

Antalya L Tipi Kapalı Ceza İnfaz Kurumu İşyurdu Müdürlüğü bünyesinde faaliyet gösteren hediyelik eşya atölyesinde adalet heykeli üretimi yapılmaktadır. 2024 yılında 82 adet ürün üretilmiş olup, 24 adet ürün satışı yapılmıştır.

g.21 Yapay Çiçekçilik

Ankara 1 Nolu L Tipi Kapalı Ceza İnfaz Kurumu İşyurdu Müdürlüğü bünyesinde faaliyet gösteren yapay çiçek atölyesinde 2024 yılında 1.451 adet çiçek üretimi yapılmış olup, 1.314 adet ürün satışı yapılmıştır.



g.22 Damal Bebek

Ardahan T Tipi Kapalı ve Açık Ceza İnfaz Kurumu İşyurdu Müdürlüğü bünyesinde faaliyet gösteren Damal Bebek atölyesinde yöreye özgü Damal Bebek üretimi yapılmaktadır.

2024 yılında 686 adet ürün üretilmiş olup, 708 adet ürün satışı yapılmıştır.



g.23 Dekoratif Mum Ürünleri ve Sabun

Karataş Kadın Açık Ceza İnfaz Kurumu İşyurdu Müdürlüğü bünyesinde faaliyet gösteren dekoratif mum ürünleri ve sabun atölyesinde dekoratif kokulu mum üretimi yapılmaktadır. 2024 yılında 4.884 adet ürün üretilmiş olup, yıl içerisinde tüm ürünlerin satışı yapılmıştır.

h. Sosyal Tesis İşletmeciliği ve Hizmet Sektörü

h.1 Sosyal Tesis İşletmeciliği

İşyurları Kurumu tarafından ceza infaz kurumunda bulunan hükümlülerin var olan mesleklerini geliştirmek veya meslek sahibi olmayan hükümlüleri meslek sahibi yapmak amacıyla sosyal tesisler ve misafirhaneler işletilmektedir.

h.1.1 Ankara Adaletevi

Ankara Açık Ceza İnfaz Kurumu İşyurdu Müdürlüğü bünyesinde faaliyet gösteren Ankara Adaletevi Misafirhanesi 53 oda ve 90 yatak kapasitesine sahiptir. 2024 yılında 15.866 kişiye hizmet verilmiştir.

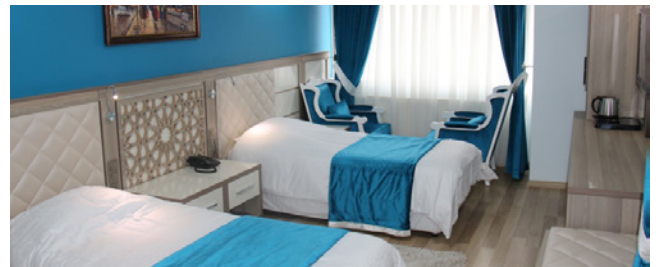

h.1.2 Kızılcahamam Hakimevi

Ankara Açık Ceza İnfaz Kurumu İşyurdu Müdürlüğü bünyesinde faaliyet gösteren Kızılcahamam Hakimevi Misafirhanesinde 21 adet standart oda, 6 adet duble oda ve 5 adet süit oda olmak üzere toplamda 32 oda bulunmaktadır. 2024 yılında 12.500 kişiye hizmet verilmiştir.



h.1.3 Bursa Hakimevi

Bursa E Tipi Kapalı ve Açık Ceza İnfaz Kurumu İşyurdu Müdürlüğü tarafından işletilen sosyal tesiste 9 adet oda bulunmaktadır. Ayrıca 70 kişilik restoran ile 250 kişilik büyük salon bulunmaktadır. 2024 yılında 84.937 kişiye hizmet verilmiştir.



h.1.4 Konya Hakimevi

Konya Açık Ceza İnfaz Kurumu İşyurdu Müdürlüğü tarafından işletilen sosyal tesiste 9 adet oda bulunmaktadır. Ayrıca 38 kişi kapasiteli restoran bulunmaktadır. 2024 yılında toplamda 52.458 kişiye hizmet verilmiştir.



h.1.5 Eskişehir Hakimevi

Eskişehir 1 Nolu Açık Ceza İnfaz Kurumu İşyurdu Müdürlüğü tarafından işletilen ve 2024 yılında faaliyete geçirilen sosyal tesiste 17 adet oda bulunmaktadır. 2024 yılında hizmet vermeye başlayan tesiste toplamda 1.673 kişiye hizmet verilmiştir.



h.1.6 Antalya Bölge Adliye Mahkemesi Misafirhanesi

Antalya E Tipi Kapalı ve Açık Ceza İnfaz Kurumu İşyurdu Müdürlüğü işletilen sosyal tesiste 10 adet oda bulunmaktadır. Ayrıca 150 kişi kapasiteli restoran bulunmaktadır. 2024 yılında 16.871 kişiye hizmet verilmiştir.



h.1.7 İzmir Bayraklı Sosyal Tesisleri

Foça Açık Ceza İnfaz Kurumu İşyurdu Müdürlüğü tarafından işletilen sosyal tesiste 24 oda bulunmaktadır. 2024 yılında 1.504 kişiye hizmet verilmiştir.



h.1.8 Adana Göltepe Eğitim Tesisleri

Adana Açık Ceza İnfaz Kurumu İşyurdu Müdürlüğü bünyesinde faaliyet gösteren Adana Göltepe Eğitim Tesisleri yaklaşık 28.000 m² arazi üzerine kurulu olup otel bölümünde 17 adet standart ve 2 adet suit oda olmak üzere 19 adet oda bulunmaktadır. Ayrıca 500 kişi kapasiteli restoran bulunmaktadır. 2024 yılında 15.000 kişiye hizmet verilmiştir.

h.1.9 Dalaman Açık Ceza İnfaz Kurumu İşyurdu Müdürlüğü Sosyal Tesisleri

Dalaman Açık Ceza İnfaz Kurumu İşyurdu Müdürlüğü bünyesinde faaliyet gösteren sosyal tesisler halka açık olarak hizmet vermektedir. Otel bölümünde 10 adet oda bulunmaktadır. Ayrıca 1.200 m² alana sahip 420 kişi kapasiteli restoran ile 303 m² alana sahip 180 kişi kapasiteli kafeterya bulunmaktadır. 2024 yılında toplamda 801.475 kişiye hizmet verilmiştir.



h.1.10 Amasra Adliye Misafirhanesi

Amasra Adliye Binasında bulunan misafirhane Bartın Kapalı ve Açık Ceza İnfaz Kurumu İşyurdu Müdürlüğü tarafından işletilmektedir. Misafirhanede toplam 8 oda bulunmaktadır. 2024 yılında 2.414 kişiye hizmet verilmiştir.



h.1.11 Marmara Açık Ceza İnfaz Kurumu İşyurdu Müdürlüğü Misafirhanesi

Marmara Açık Ceza İnfaz Kurumu İşyurdu Müdürlüğü bünyesinde faaliyet gösteren misafirhanede toplam da 36 oda bulunmaktadır. 2024 yılında 243 kişiye hizmet verilmiştir.



h.1.12 Buca Açık Ceza İnfaz Kurumu İşyurdu Müdürlüğü Misafirhanesi

Buca Açık Ceza İnfaz Kurumu İşyurdu Müdürlüğü bünyesinde faaliyet gösteren misafirhanede toplam da 14 oda bulunmaktadır. Ayrıca kapalı ve açık olan olmak üzere toplamda 800 m² alana sahip restoran bulunmaktadır. 2024 yılında 4.589 kişiye hizmet verilmiştir.





h.1.13 Kırşehir 1 Nolu Açık Ceza İnfaz Kurumu İşyurdu Müdürlüğü Sosyal Tesis İşletmeciliği

Kırşehir Açık Ceza İnfaz Kurumu İşyurdu Müdürlüğü bünyesinde faaliyet gösteren Kırşehir Eğitim Tesislerinde 800 m² açık ve kapalı alan üzerinde halka açık olarak hizmet veren restoran, sosyal alan ve satış mağazası bulunmaktadır. 2024 yılında 105.388 kişiye hizmet verilmiştir.



h.1.14 Burdur E Tipi Kapalı ve Açık Ceza İnfaz Kurumu İşyurdu Müdürlüğü Sosyal Tesis İşletmeciliği

Burdur E Tipi Kapalı ve Açık Ceza İnfaz Kurumu İşyurdu Müdürlüğü bünyesinde faaliyet gösteren Burdur Eğitim Tesisleri 800 m² kapalı alan ve 1000 m² açık alan olmak üzere toplamda 1.800 m² alana sahiptir. Halka açık olarak hizmet veren tesiste aynı anda 300 kişiye hizmet verilen restoran ile sosyal alan ve satış mağazası bulunmaktadır. 2024 yılında 36.223 kişiye hizmet verilmiştir.



h.1.15 Bozüyük Açık Ceza İnfaz Kurumu İşyurdu Müdürlüğü Zeki Bayrak Uygulamalı Sosyal Tesis İşletmeciliği

Ankara- Bursa, İstanbul- Antalya yolları üzerinde bulunan ve 250 kişi kapasite ile 600 m² alanda hizmet verilen Zeki Bayrak Uygulamalı Sosyal Tesis İşletmeciliğinde 2024 yılında 180.000 kişiye hizmet verilmiştir.



h.1.16 Ankara Şaşmaz Uygulamalı Sosyal Tesisleri

Ankara Açık Ceza İnfaz Kurumu İşyurdu Müdürlüğü bünyesinde faaliyet gösteren Şaşmaz Uygulamalı Sosyal Tesislerinde 40.000 m² alan içerisinde iki ayrı piknik alanı ile bir restoran bulunmaktadır. Restoran hizmeti verilen mekân 400 m² olup, küçük ve büyük salon ile bahçe verandasında 150 kişi kapasiteli hizmet alanına sahiptir. 2024 yılında ortalama 10.000 kişiye hizmet verilmiştir.



h.1.17 Ayaş Açık Ceza İnfaz Kurumu İşyurdu Müdürlüğü Sıhhiye Köfte Salonu

Ayaş Açık Ceza İnfaz Kurumu İşyurdu Müdürlüğü bünyesinde faaliyet gösteren ve 60 kişi kapasite ile 100 m² alanda hizmet verilen tesiste 2024 yılında 156.000 kişiye hizmet verilmiştir.



h.1.18 Gaziantep Açık Ceza İnfaz Kurumu İşyurdu Müdürlüğü Sosyal Tesis İşletmeciliği

Gaziantep Açık Ceza İnfaz Kurumu İşyurdu Müdürlüğü bünyesinde faaliyet gösteren sosyal tesis 290 kişi kapasiteli 1.500 m² kapalı alan ve 300 kişi kapasiteli 3.000 m² kapalı alan ile halka açık olarak hizmet vermektedir. 2024 yılında 125.200 kişiye hizmet verilmiştir.



h.1.19 Sivas İnönü Konağı

Sivas E Tipi Kapalı ve Açık Ceza İnfaz Kurumu İşyurdu Müdürlüğü bünyesinde faaliyet gösteren İnönü Konağı 338 m² kapalı alan ve 3.050 m² açık alan olmak üzere toplamda 3.388 m² alan ve 400 kişi kapasite ile halka açık olarak hizmet vermektedir.

2024 yılında 113.000 kişiye hizmet verilmiştir.



h.1.20 Maltepe Açık Ceza İnfaz Kurumu İşyurdu Müdürlüğü Misafirhanesi

Maltepe Açık Ceza İnfaz Kurumu İşyurdu Müdürlüğü bünyesinde faaliyet gösteren misafirhanede 2024 yılında 60 kişiye hizmet verilmiştir.



h.1.21 Eskişehir 1 Nolu Açık Ceza İnfaz Kurumu İşyurdu Müdürlüğü Adliye Misafirhanesi

Eskişehir 1 Nolu Açık Ceza İnfaz Kurumu İşyurdu Müdürlüğü bünyesinde faaliyet gösteren adliye ve lojman misafirhanelerinde 2024 yılında toplam 957 kişiye hizmet verilmiştir.

h.1.22 Diyarbakır Açık Ceza İnfaz Kurumu İşyurdu Müdürlüğü Lojman Misafirhanesi

Diyarbakır Açık Ceza İnfaz Kurumu İşyurdu Müdürlüğü bünyesinde faaliyet gösteren misafirhanede 2024 yılında 350 kişiye hizmet verilmiştir.

h.1.23 Niğde Açık Ceza İnfaz Kurumu İşyurdu Müdürlüğü Misafirhanesi

Niğde Açık Ceza İnfaz Kurumu İşyurdu Müdürlüğü bünyesinde faaliyet gösteren misafirhanede 2024 yılında 683 kişiye hizmet verilmiştir.



h.1.24 Oltu T Tipi Kapalı Ceza İnfaz Kurumu İşyurdu Müdürlüğü Lojman Misafirhanesi

Oltu T Tipi Kapalı Ceza İnfaz Kurumu İşyurdu Müdürlüğü bünyesinde faaliyet gösteren misafirhanede 2024 yılında 17 kişiye hizmet verilmiştir.

h.1.25 Kocaeli Açık Ceza İnfaz Kurumu İşyurdu Müdürlüğü Lojman Misafirhanesi

Kocaeli Açık Ceza İnfaz Kurumu İşyurdu Müdürlüğü bünyesinde faaliyet gösteren misafirhanede 2024 yılında 144 kişiye hizmet verilmiştir.



Erzurum Açık Ceza İnfaz Kurumu İşyurdu Müdürlüğü bünyesinde faaliyet gösteren Ceza ve Tevkifevleri Genel Müdürlüğü Hüseyin Turgut Personel Eğitim Merkezi Misafirhanesinde 1.089 kişiye,

h.1.26 Tekirdağ Açık Ceza İnfaz Kurumu İşyurdu Müdürlüğü Lojman Misafirhanesi

Tekirdağ Açık Ceza İnfaz Kurumu İşyurdu Müdürlüğü bünyesinde faaliyet gösteren misafirhanede 2024 yılında 20 kişiye hizmet verilmiştir.

h.1.27 Eğitim Merkezi Misafirhaneleri

Eğitim merkezinde işyurdu bünyesinde faaliyet gösteren misafirhanelerde 2024 yılında;

Bakırköy Kadın Kapalı Ceza İnfaz Kurumu İşyurdu Müdürlüğü bünyesinde faaliyet gösteren Ceza ve Tevkifevleri Genel Müdürlüğü İstanbul Ord. Prof. Dr. Sulhi Dönmezer Personel Eğitim Merkezi Misafirhanesinde 2.372 kişiye,

Ankara Açık Ceza İnfaz Kurumu İşyurdu Müdürlüğü bünyesinde faaliyet gösteren Ceza ve Tevkifevleri Genel Müdürlüğü Personel Eğitim Merkezi Misafirhanesinde 750 kişiye,



Ankara Açık Ceza İnfaz Kurumu İşyurdu Müdürlüğü bünyesinde faaliyet gösteren Eğitim Dairesi Başkanlığı Ankara Personel Eğitim Merkezi Misafirhanesinde 257 kişiye,



Kahramanmaraş Açık Ceza İnfaz Kurumu İşyurdu Müdürlüğü bünyesinde faaliyet gösteren Ceza ve Tevkifevleri Genel Müdürlüğü Personel Eğitim Merkezi Misafirhanesinde 211 kişiye,



Sarayköy Açık Ceza İnfaz Kurumu İşyurdu Müdürlüğü bünyesinde faaliyet gösteren Ceza ve Tevkifevleri Genel Müdürlüğü Hasan Erbil Personel Eğitim Merkezi Misafirhanesinde 1.511 kişiye,

Kalkandere Açık Ceza İnfaz Kurumu İşyurdu Müdürlüğü bünyesinde faaliyet gösteren Eğitim Dairesi Başkanlığı Rize Personel Eğitim Merkezi Misafirhanesinde 182 kişiye,



Yozgat Açık Ceza İnfaz Kurumu İşyurdu Müdürlüğü bünyesinde faaliyet gösteren Eğitim Dairesi Başkanlığı Yozgat Personel Eğitim Merkezi Misafirhanesinde 240 kişiye hizmet verilmiştir.



h.2 Hizmet Sektörü

İşyurtları Kurumu, adliye hizmet binalarında açık ceza infaz kurumunda bulunan hükümlülerin aldıkları teorik meslek eğitiminin pratiğe dönüştürülmesi amacıyla çay ocağı, kafeterya, kantin, adliye oto yıkama işkolları ile personelin ve vatandaşların ihtiyaçları doğrultusunda sosyal tesis, restoran vb. gibi alanlarda hizmet vermektedir. Ayrıca işyurdunda üretilen ürünlerin sergilenmesi ve satışının yapılması amacıyla satış mağazaları faaliyet göstermektedir.

Adliye hizmet binalarında faaliyet gösteren otopark işkolu faaliyetleri ise 2024 yılının sonunda sonlandırılmış ve ilgili işyurdu müdürlükleri bünyesinde bulunan otopark işkolları kapatılmıştır.

h.2.1 Satış Mağazaları

2024 yılında 84 adet satış mağazası işyurtları tarafından işletilmeye devam etmiştir.



h.2.2 Toner Dolum Atölyeleri

Eskişehir 1 Nolu Açık Ceza İnfaz Kurumu İşyurdu Müdürlüğü

Adana Suluca Açık Ceza İnfaz Kurumu İşyurdu Müdürlüğü

Elâzığ Kampüs Açık Ceza İnfaz Kurumu İşyurdu Müdürlüğü

Maltepe Açık Ceza İnfaz Kurumu İşyurdu Müdürlüğü

Gaziantep Şehitkamil Açık Ceza İnfaz Kurumu İşyurdu Müdürlüğü

Ünye M Tipi Kapalı ve Açık Ceza İnfaz Kurumu İşyurdu Müdürlüğü

Aydın Açık Ceza İnfaz Kurumu İşyurdu Müdürlüğü

Olmak üzere 7 farklı ceza infaz kurumu işyurdu müdürlüğü bünyesinde toner dolum atölyeleri faaliyet göstermektedir.

g. Deterjan ve Kozmetik Üretimi

g.1 Diyarbakır Açık Ceza İnfaz Kurumu İşyurdu Müdürlüğü

Bünyesinde faaliyet gösteren deterjan ve kozmetik atölyesinde sıvı el sabunu, sıvı bulaşık deterjanı, cam temizleyici, çamaşır suyu, yüzey temizleyici, oda parfümü, şampuan, kolonya, duş jeli ve yağ çözücü üretimi yapılmaktadır.

2024 yılı içerisinde 1.911.800 kg üretim yapılmış olup, yıl içerisinde başta ceza infaz kurumları olmak üzere kamu kurumlarına 2.005.907 kg ürün satışı



yapılmıştır.

g.2 Çanakkale Açık Ceza İnfaz Kurumu İşyurdu Müdürlüğü

Bünyesinde faaliyet gösteren deterjan atölyesinde sıvı el sabunu, sıvı bulaşık deterjanı, cam temizleyici, oto şampuanı ve yüzey temizleyici üretimi yapılmaktadır. 2024 yılı içerisinde 387.114 kg üretim yapılmış olup, yıl içerisinde başta ceza infaz kurumları olmak üzere kamu kurumlarına 389.917 kg ürün satışı yapılmıştır.



g.3 Isparta E Tipi Kapalı ve Açık Ceza İnfaz Kurumu İşyurdu Müdürlüğü

Bünyesinde faaliyet gösteren kozmetik atölyesinde kolonya, şampuan, sıvı el sabunu, sıvı bulaşık deterjanı, yüzey temizleyici, yağ çözücü, cam temizleyici, genel temizleyici, çamaşır suyu, parfüm, vücut losyonu, oda parfümü, gül suyu, duş jeli ve el kremi üretimi yapılmaktadır. 2024 yılı içerisinde 1.930.722,40 kg üretim yapılmış olup, yıl içerisinde başta ceza infaz kurumları olmak üzere kamu kurumlarına 1.969.527,65 kg ürün satışı yapılmıştır.



g.4 Kırıkhan Açık Ceza İnfaz Kurumu İşyurdu Müdürlüğü

Bünyesinde faaliyet gösteren sabun üretim atölyesinde defne sabunu ile kükürtlü, zeytinyağlı, sütlü, killi ve katranlı sabun ile sıvı el sabunu, sıvı bulaşık deterjanı, çamaşır suyu, yüzey temizleyici vb. ürünlerin üretimi yapılmaktadır. 2024 yılı içerisinde toplamda 158.617 adet sabun ile 179.968 kg diğer ürünlerin üretimi yapılmış olup, başta ceza infaz kurumları olmak üzere kamu kurumlarına yıl içerisinde üretilen tüm ürünlerin satışı yapılmıştır.

g.5 Osmaniye 2 Nolu T Tipi Kapalı ve Açık Ceza İnfaz Kurumu İşyurdu Müdürlüğü

Bünyesinde faaliyet gösteren kozmetik atölyesinde su bazlı parfüm üretimi yapılmaktadır. 2024 yılı içerisinde 3.834,70 kg üretim yapılmış olup, yıl içerisinde 3.440,60 kg ürün satışı yapılmıştır.

Genel olarak deterjan ve kozmetik atölyelerinde 2024 yılı içerisinde, bir önceki yıl üretilip stoklarda bulunan ürünlerin satışı da yapılmıştır.

g.6 Oto Bakım Ürünleri Üretim Atölyesi

Kayseri Açık Ceza İnfaz Kurumu İşyurdu Müdürlüğü; bünyesinde faaliyet gösteren oto bakım ürünleri atölyesinde antifriz ile oto cam suyu üretimi yapılmaktadır. 2024 yılı içerisinde 47.028 kg antifriz ile 3.475 lt oto cam suyu üretimi yapılmış olup, yıl içerisinde 45.744 kg antifriz ile 3.415 lt oto cam suyu satışı yapılmıştır.

Yine Diyarbakır Açık Ceza İnfaz Kurumu İşyurdu Müdürlüğü bünyesinde antifriz, adblue ve oto cam suyu üretimi yapılmaktadır.

g.7 Bakım ve Onarım Atölyeleri

Toner dolum atölyelerinde başta ceza infaz kurumları, adliye sarayları ile diğer kamu kurumlarının toner dolum ve parça değişim işleri yapılmaktadır.

Eskişehir 1 Nolu Açık Ceza İnfaz Kurumu İşyurdu Müdürlüğünde 16.636 adet

Adana Suluca Açık Ceza İnfaz Kurumu İşyurdu Müdürlüğünde 7.200 adet

Elâziğ Kampüs Açık Ceza İnfaz Kurumu İşyurdu Müdürlüğünde 4.439 adet

Maltepe Açık Ceza İnfaz Kurumu İşyurdu Müdürlüğünde 3.210 adet

Gaziantep Şehitkamil Açık Ceza İnfaz Kurumu İşyurdu Müdürlüğünde 3.442 adet

Ünye M Tipi Kapalı ve Açık Ceza İnfaz Kurumu İşyurdu Müdürlüğünde 2.750 adet

Aydın Açık Ceza İnfaz Kurumu İşyurdu Müdürlüğünde 2.661 adet

olmak üzere 2024 yılında toplamda 40.338 adet toner dolumu ile drum, chip, manyetik, pres, drum bıçağı ve drum ünitesi değişimi yapılmıştır.



h. Tekstil

Ceza İnfaz Kurumları ile Tutukevleri İşyurtları Kurumu bünyesinde, hükümlü ve tutukluların meslek ve sanatlarını koruyup geliştirmek veya bunlara bir meslek ve sanat öğretmek amacıyla tekstil alanında 373 adet işyurdu müdürlüğünde faaliyet göstermektedir. Bu kapsamda tekstil alanında, makineci, kalıpcı, ara elemanı gibi tekstil sektörünün ihtiyacı olan nitelikli eleman ihtiyacı karşılanmaktadır. Ceza infaz kurumu işyurdu müdürlüklerinde; konfeksiyon, perde, yatak, ayakkabı, deri ve terzi gibi alanlarda faaliyet sürdürülmektedir.



h.1 Konfeksiyon

Konfeksiyon alanında faaliyet gösteren işyurdu müdürlüklerinde genel olarak üniforma takımları, ev tekstili, hazır giyim ve hastane ürünleri üretilmektedir. İşyurdu müdürlüklerimizde; İl Sağlık Müdürlükleri ve Hastanelere 35 farklı kalemde 8.387.575 parça ürün, Gençlik ve Spor Bakanlığına 180.000 adet tişört ve eşofman takımı, Silahlı Kuvvetlerimize 8 farklı kalem, toplamda 152.873 parça ürün, Cumhuriyet Başsavcılıklarına 675.903 adet taşıma çuvalı ve bez torba, ceza infaz kurumlarında görev yapmakta olan infaz ve koruma memurları ve infaz ve koruma başmemurları için yazlık ve kışlık üniforma üretimi ile yine ceza infaz kurumlarının ihtiyacı olan nevresim takımı, yatak, yastık, battaniye ve işyurdu kantinlerinde hükümlü ve tutukluların ihtiyacı olan 25 farklı kalem ürünün üretimi işyurdu müdürlüklerimiz tarafından yapılmıştır.

Uşak E Tipi Kapalı ve Açık Ceza İnfaz Kurumu İşyurdu Müdürlüğü bünyesinde faaliyet gösteren atölyede 886.876 çift çorap üretimi gerçekleştirilmiştir.



h.2 Perde

Ceza infaz kurumlarının, adliyelerin, kamu kurumlarının ve misafirhanelerin ihtiyacı olan zebra, stor perde, güneşlik ve tül perde imalatı Türkoğlu Açık ve İzmir 1 Nolu T Tipi Kapalı Ceza İnfaz Kurumu İşyurdu Müdürlükleri tarafında karşılanmıştır. 2024 yılında işyurdu müdürlükleri tarafından yaklaşık 62.400 metre perde üretimi yapılmıştır.



h.3 Yatak – Yastık

Ceza infaz kurumlarının, kamu kurumlarının ve misafirhanelerin ihtiyacı olan güç tutuşur yatak ve silikon yastık üretimi Antakya ve Bozüyük Açık Ceza İnfaz Kurumu İşyurdu Müdürlükleri tarafında karşılanmıştır.

Fuarlarda halka satılmak üzere Antakya Açık Ceza İnfaz Kurumu İşyurdu Müdürlüğü tarafından yaylı yatak üretimi yapılmaktadır. Ayrıca 2024 yılında Kayseri Açık Ceza İnfaz Kurumu İşyurdu Müdürlüğü bünyesinde güç tutuşur yatak atölyesi faaliyete geçirilmiştir.

2024 yılında ceza infaz kurumlarına 75.729 adet güç tutuşur yatak ile 143.701 adet elyaf yastık üretimi yapılmıştır.



h.4 Ayakkabı – Terlik

Ceza infaz kurumlarında görev yapmakta olan infaz ve koruma memuru ile infaz ve koruma başmemurları için yazlık ve kışlık bot ihtiyacı Ayaş Açık Ceza İnfaz Kurumu İşyurdu Müdürlüğü tarafından karşılanmıştır. İşyurdu kantinlerinde, satış mağazaları ve fuarlarda halkın beğenisine sunulup satılmak üzere 53.371 adet fantazi ayakkabı, bot, kösele taban ayakkabı ve yemeni ile 143.046 çift terlik imalatı bu alanda faaliyet gösteren 8 farklı işyurdu müdürlüğü tarafından üretilmiştir.



h.5 Deri Ürünleri

İzmir 2 Nolu T ve Antalya E Tipi Kapalı ile Uşak E ve Kartal H Tipi Kapalı ve Açık Ceza İnfaz Kurumu İşyurdu Müdürlükleri olmak üzere 2024 yılında 4 farklı ceza infaz kurumu işyurdu müdürlüğünde 25 farklı türde ürün üretimi yapılmıştır. İşyurdu müdürlüklerinde üretilen 92.047 adet ürünün satış mağazalarında ve yıl içerisinde düzenlenen fuarlarda satışı gerçekleştirilmiştir.

Ayrıca 2024 yılında İzmir 2 Nolu T Tipi Kapalı Ceza İnfaz Kurumu İşyurdu Müdürlüğü bünyesinde deri atölyesi faaliyete geçirilmiştir.



h.6 Terzi

373 farklı ceza infaz kurumunda bulunan hükümlü ve tutukluların işyurdu müdürlüklerinde bulunan terzi marifetiyle ütü, tamir ve bakım gibi ihtiyaçları karşılanmıştır.

20 İşyurdu Müdürlüğümüzde Atölye Yapım İşi Proje Aşamasındadır.



i. İnşaat Faaliyetleri

i.1 Yatırım Projeleri Değerlendirme Süreci

İşyurdu Müdürlüklerince Yatırım Programına dahil edilmesi istenilen muhtelif projeler; amaç, gerekçe ve ihtiyaç analizleri de belirtilerek Başkanlığımıza iletilmekte, Başkanlığımızca yapılan kapsamlı değerlendirme sonucunda uygun görülen talepler Bütçe Bürosu koordinesinde Cumhurbaşkanlığı Strateji Bütçe Başkanlığına iletilmektedir.

Söz konusu projeler hakkında Cumhurbaşkanlığı Strateji Bütçe Başkanlığı bünyesinde Başkanlığımızın da katılımıyla değerlendirme toplantıları yapılmakta ve nihai değerlendirme sonucunda uygun görülen projeler Resmî Gazete’de yayımlanarak onaylanmaktadır. Akabinde ilgili mahallere gerekli bilgilendirme yapılarak süreç başlatılmaktadır.

i.2 2024 Yılında Tamamlanan Projeler

2024-2026 yılları Yatırım Programı kapsamında 2024 yılında 6 ayrı işyurdu müdürlüğümüz bünyesinde 7 farklı tesisin yapımı tamamlanmıştır.

i.2.1 Elâzığ Kampüs Açık Ceza İnfaz Kurumu İşyurdu Müdürlüğü Depo Binası Yapımı

Elâzığ Kampüs Açık Ceza İnfaz Kurumu İşyurdu Müdürlüğü Bünyesinde faaliyet gösteren üretime yönelik atölye alanlarındaki yetersizlik nedeniyle 500 m² depo binası yapılarak üretim kapasitesi artırılmış, ilk madde malzeme ve üretim hattı ile mamul eşya deposu ihtiyaçlarının karşılanacağı bina 2024 yılında tamamlanmıştır.



i.2.2 Foça Açık Ceza İnfaz Kurumu İşyurdu Müdürlüğü Mamul Eşya Deposu

İşyurdu müdürlüğü bünyesinde faaliyet gösteren işkollarında üretilecek ürünlerin depo ihtiyacının karşılanacağı 1. 400 m² depo binası 2024 yılında tamamlanmıştır.



i.2.3 Foça Açık Ceza İnfaz Kurumu İşyurdu Müdürlüğü İlk Madde Malzeme Deposu

İşyurdu müdürlüğü bünyesinde faaliyet gösteren işkollarında kullanılacak ürünlerin hammaddelerin depo ihtiyacının karşılanacağı 1. 400 m² depo binası 2024 yılında tamamlanmıştır.

i.2.4 Kırklareli Açık Ceza İnfaz Kurumu İşyurdu Müdürlüğü Tavuk Kümesi Yapımı

Kırklareli Açık Ceza İnfaz Kurumu İşyurdu Müdürlüğü bünyesinde faaliyetlerin yürütüldüğü yumurta tavukçuluğu işkoluna 350 m² ek üretim binası yapımı 2024 yılında tamamlanmıştır.



i.2.5 Toprakkale Açık Ceza İnfaz Kurumu İşyurdu Müdürlüğü Soğuk Hava Deposu Yapımı

Toprakkale Açık Ceza İnfaz Kurumu İşyurdu Müdürlüğü bünyesinde faaliyet gösteren kuru gıda paketlenme işkolunda ihtiyaçların karşılanacağı soğuk hava depo binasının yapımı 2024 yılında tamamlanmıştır.



i.2.6 Ankara Açık Ceza İnfaz Kurumu İşyurdu Müdürlüğü Metal Ürünleri Atölye Binası Yapımı

İşyurdu müdürlüğü bünyesinde faaliyet gösteren metal ürünleri atölye binası 2024 yılında tamamlanmıştır.



i.2.7 Niğde Açık Ceza İnfaz Kurumu İşyurdu Müdürlüğü Hayvancılık Tesisi Yol Yapımı

İşyurdu müdürlüğü bünyesinde faaliyet gösteren hayvancılık tesisine ait bağlantı yolları 2024 yılında tamamlanmıştır.



i.2.8 Ankara Açık Ceza İnfaz Kurumu İşyurdu Müdürlüğü Metal Ürünleri Atölye Binası

İşyurdu müdürlüğü bünyesinde faaliyet gösteren işkollarında kullanılan metal ürünlerinin bakım ve onarımlarının yapılmasının planladığı atölyenin 2024 yılında yapımı tamamlanmıştır.

i.3 2025 Yılına Devreden Projeler

2025-2027 yılları Yatırım Programı kapsamında 2025 yılında 30 ayrı işyurdu müdürlüğümüz bünyesinde 37 farklı projenin yapım çalışmaları devam etmektedir.

j. Kurumsal Gelişim, Ürün Geliştirme ve Pazarlama Bürosu Faaliyetleri

İşyurtları Kurumu, hükümlü ve tutuklulara yönelik yürütmüş olduğu mesleki eğitim çalışmalarını Milli Eğitim Bakanlığı, Türk Silahlı Kuvvetleri, üniversiteler, belediyeler, hastaneler gibi birçok farklı kurum ve kuruluşla yapmış olduğu iş birliklerinin yanı sıra özel sektör ile birlikte 2024 yılı içerisinde toplam 183 adet iş birliği protokolü gerçekleştirilmiş, böylece daha fazla sayıda hükümlüye işbaşı mesleki eğitim olanağı sağlanmıştır.

İşyurtları Kurumunun kuruluş amacı doğrultusunda, ülke genelindeki ceza infaz kurumlarında işyurdu müdürlükleri tesis edilmekte olup, bu işyurdu müdürlüklerinde mobilyadan tekstile, tarım ve hayvancılıktan inşaat ve onarım işlerine, hizmet sektöründen el işi ürünlerine kadar 200 den fazla farklı işkolunda ortalama 60.000 hükümlü ve tutuklu istihdam edilmektedir. İşbaşı mesleki eğitimleri sırasında gerçekleştirilen üretimler sayesinde, yerli ve milli üretime destek olunarak ülke ekonomisine önemli bir katkı sağlanmaktadır. Bu kapsamda, uygulamalı işbaşı eğitimi ile üretilen ürünler yurtiçinde düzenlenen birçok fuar ve satış mağazalarında ilgililerin beğenisine sunulmaktadır.

Ceza infaz kurumlarında yürütülen eğitim ve iyileştirme faaliyetlerinin kamuoyuna tanıtımı ile hükümlü ve tutuklular tarafından işyurtlarında üretilen ürünlerin ekonomiye kazandırılması amacıyla her yıl düzenli olarak çeşitli illerde "İşyurtları Ürün ve El Sanatları Fuarı" orgazine edilmektedir. Bu yıl Bursa, Alanya, İstanbul, Yozgat ve Ankara olmak üzere 5 fuar düzenlenmiştir.

j.1 2024 Yılında Yapılan İşyurtları Ürün ve El Sanatları Fuarları

j.1.1 Ankara İşyurtları Ürün ve El Sanatları Fuarı

125 işyurdu müdürlüğünün katılımıyla 14- 20 Ekim 2024 tarihleri arasında 7 gün süreyle Ankara Başkent Millet Bahçesi konser alanında yapılmıştır. Fuar süresi boyunca 171.501 kişi fuarımızı ziyaret etmiş ve toplam 54.055.101,73 TL ciro elde edilmiştir.



j.1.2 Yozgat İşyurtları Ürün ve El Sanatları Fuarı

50 işyurdu müdürlüğünün katılımıyla 17- 21 Ağustos 2024 tarihleri arasında 5 gün süreyle Yozgat ili Cumhuriyet Meydanı'nda yapılmıştır. Fuar süresi boyunca 65.560 kişi fuarımızı ziyaret etmiş ve toplam 14.410.051,26 TL ciro elde edilmiştir.



j.1.3 İstanbul İşyurtları Ürün ve El Sanatları Fuarı

43 işyurdu müdürlüğünün katılımıyla 13- 17 Temmuz 2024 tarihleri arasında 5 gün süreyle İstanbul ili Bakırköy ilçesi Özgürlük Meydanı'nda yapılmıştır. Fuar süresi boyunca 157.579 kişi fuarımızı ziyaret etmiş ve toplam 12.364.575,38 TL ciro elde edilmiştir.



j.1.4 Alanya İşyurtları Ürün ve El Sanatları Fuarı

46 işyurdu müdürlüğünün katılımıyla 01- 05 Haziran 2024 tarihleri arasında 5 gün süreyle Antalya ili Alanya ilçesi Şelale Meydanı'nda yapılmıştır. Fuar süresi boyunca 46.047 kişi fuarımızı ziyaret etmiş ve toplam 10.401.634,00 TL ciro elde edilmiştir.



j.1.5 Bursa İşyurtları Ürün ve El Sanatları Fuarı

53 işyurdu müdürlüğünün katılımıyla 20- 24 Nisan 2024 tarihleri arasında 5 gün süreyle Bursa ili Osmangazi ilçesi Osmangazi Belediye Meydanı'nda yapılmıştır. Fuar süresi boyunca 51.059 kişi fuarımızı ziyaret etmiş ve toplam 14.406.597,06 TL ciro elde edilmiştir.



j.2 Kurban Satış ve Kesim Organizasyonu

Başkanlığımızca 2024 yılı Kurban Satış ve Kesim organizasyonu kapsamında; Niğde Açık Ceza İnfaz Kurumu İşyurdu Müdürlüğünce yetiştirilen 131 büyükbaş ile 279 adet küçükbaş kurbanlığın satış ve kesim organizasyonu, 16 Haziran 2024 tarihinde Ankara (Şaşmaz) Açık Ceza İnfaz Kurumu İşyurdu Müdürlüğü yerleşkesinde gerçekleştirilmiştir.



j.3 Kamu ve Özel Sektör İş birliği

j.3.1 Kamu Sektörü

Ceza İnfaz Kurumları bünyesinde bulunan hükümlülerin başta adalet sarayları, üniversiteler, komutanlıklar, hastaneler ve belediyelerin talepleri doğrultusunda kamu kurumlarında temizlik, çevre düzenleme vb. işlerde çalıştırılmaktadır.

2024 yılında kamu sektörü iş birliği kapsamında 70 farklı sözleşme ile toplam 850 hükümlü istihdam edilmiştir.

j.3.2 Özel Sektör

Özel sektörde faaliyet gösteren firma taleplerinin doğrultusunda ceza infaz kurumlarında bulunan hükümlü ve tutukluların, başta tekstil sektörü olmak üzere kurum işyurdu atölyelerinde istihdam edilmektedir.

2024 yılında özel sektör iş birliği kapsamında; 113 farklı sözleşme ile toplam 4.766 hükümlü istihdam edilmiştir.

Başkanlığımızca kurum ziyaretleri ve değerlendirme toplantıları kapsamında;

- Edirne iline bağlı İşyurdu Müdürlükleri
- Bursa iline bağlı İşyurdu Müdürlükleri
- Kırşehir iline bağlı İşyurdu Müdürlükleri
- Antalya iline bağlı İşyurdu Müdürlükleri
- Niğde iline bağlı İşyurdu Müdürlükleri
- Ankara iline bağlı İşyurdu Müdürlükleri
- Yozgat iline bağlı İşyurdu Müdürlükleri

Olmak üzere toplam 5 ilde işyurdu müdürlüklerine ve atölyelerine ziyaret gerçekleştirilmiş, 2 ilde ise sektörel toplantılar düzenlenmiştir.

j.4 Daire Başkanlığımıza Ait Sosyal Medya Hesaplarında Yapılan Haberler

2024 yılında sosyal medya hesaplarımızda toplam 27 haber yayınlanmıştır.

- İşyurtları Ürün ve El Sanatları fuarı kapsamında 10 (Ankara, Yozgat, İstanbul, Alanya ve Bursa)
- İşyurtları Satış Mağazaları açılışları kapsamında 3 haber yayınlanmıştır. (Artvin, Giresun ve Niğde)
- Sosyal Tesis açılışları kapsamında 5 haber yayınlanmıştır. (Adana/Göltepe, Kahramanmaraş/ Türkoğlu, Burdur, Kırşehir ve Dalaman)

- İşyurdu müdürlükleri toplantı ziyaretleri kapsamında 4 haber yayınlanmıştır. (Edirne ve Niğde)
- Kurban Satış ve Kesim Organizasyonu kapsamında 2 haber yayınlanmıştır.
- İşyurtları Kurumu Tanıtım Programı kapsamında 1 haber yayınlanmıştır. (04 Aralık 2024 Ankara Hakimevi)
- Hakimevi açılışı kapsamında 1 (Eskişehir Hakimevi)
- İşyurdu tesis ve atölye açılışı kapsamında 1 (Espiye fındık üretim atölyesi)

k. Eğitim Bürosu Faaliyetleri

k.1 Hükümlü ve Tutuklulara Yönelik Mesleki Eğitim Çalışmaları

İşyurtlarında hükümlü ve tutuklulara yönelik yürütülen mesleki eğitim çalışmalarının daha sistematik, mesleki eğitim ilke ve prensiplerine uygun ve daha nitelikli olarak yapılabilmesi için 9 Mart 2020 tarihinde Millî Eğitim Bakanlığı ile Adalet Bakanlığı arasında imzalanan Eğitim Öğretim İş Birliği Protokolü kapsamında ceza infaz kurumları bünyesinde adalet mesleki eğitim merkezleri oluşturma projesi 2024 yılında da devam etmiştir.

2024 yılı içinde Gazi (Eskişehir), Sinop, Hakkâri, Şehitkamil (Gaziantep), Şanlıurfa, Bahsan (Eskişehir), Trabzon, Dinar (Afyonkarahisar), Samsun, Bergama (İzmir), Ceyhan (Adana), Uşak, Akhisar (Manisa) olmak üzere 13 adet Adalet Mesleki Eğitim Merkezi hizmete girmiş olup, böylece toplam Adalet Mesleki Eğitim Merkezi sayısı 52'ye ulaşmıştır. Bu okullarda halen öğrenmelerine devam eden 3.122 hükümlü öğrenci bulunmaktadır.

Protokolün imzalanmasından sonra açılan okullarımızda;

11. sınıfı bitirerek kalfalık belgesi alan hükümlü sayısı: 6.837

12. sınıfı bitirerek ustalık belgesi alan hükümlü sayısı: 1.517

Usta öğreticilik belgesi alan hükümlü sayısı ise; 1.412'dir.

Hükümlüler bu okullar aracılığıyla 2024 yılı itibarıyla toplam 9.766 kalfalık, ustalık ve usta öğreticilik belgesi almaya hak kazanmaktadır.

İşyurtlarında işbaşı mesleki eğitime tabi tutulan hükümlü ve tutukluların mesleki deneyimlerini belgelendirmek ve tahliyelerinden sonraki yaşamlarında istihdam olanaklarını artırmak amacıyla

mesleki eğitim merkezlerinde sürdürülen eğitimler sonunda başarılı olanlara kalfalık ve ustalık belgesi, işyeri açma belgesi ve gerekli fark derslerini alanlara meslek lisesi diploması verilmektedir. Herhangi bir mesleğe dair geçmiş öğrenmelere sahip hükümlü ve tutuklular ise denklik sınavlarına girerek doğrudan bu belgeleri alma hakkına sahiptir. 2024 yılında da kurumlarda bu sınavlar gerçekleştirilmiştir. Bununla birlikte başta atölye şefleri olmak üzere işbaşı meslek eğitim çalışmaları kapsamında atölyelerde görevli işyurdu personelinin usta öğretici yeterliliği kazandırılmasına yönelik çalışmalar yürütülmüş, bu personelin usta öğreticilik belgesi almaları sağlanmıştır.

I. İşyurtları Yüksek Kurul Bürosu Faaliyetleri

01/01/2024-31/12/2024 tarihi itibarıyla;

İşyurtları Kurumu Yüksek Kurulunca 50 adet toplantı yapılmış olup, 3.318 madde görüşülmüştür.

2024 Yılında 15 Adliye Hizmet Binaları, 3 adet Adli Tıp Kurumu Başkanlıkları ve 6 Ceza İnfaz Kurumları yapımı devam etmektedir.

2024 Yılında 2 Adliye Hizmet Binası ve 1 Ceza İnfaz Kurumu yapımı tamamlanmıştır.

İşyurtları bütçesinden yapımı 2024 yılında devam eden Adliye Hizmet Binaları

Besni Adalet Binası

Kemer Adalet Binası

Burhaniye Adalet Binası

Ayvacık Adalet Binası

Hınıs Adalet Binası

Nizip Ek Adalet Binası

Hakkâri Adalet Binası

Kemalpaşa Adalet Binası

Aliağa Adalet Binası

Akşehir Adalet Binası

Midyat Adalet Binası

Yatağan Adalet Binası

Akçabaat Adalet Binası

Araklı Adalet Binası

Of Adalet Binası

İşyurtları bütçesinden yapımı 2024 yılında biten Adliye Hizmet Binaları

Kozan Adalet Binası

Kulu Adalet Binası

İşyurtları bütçesinden yapımı 2024 yılında devam eden Adli Tıp Başkanlıkları

Ankara Adli Tıp Başkanlığı

Gaziantep Adli Tıp Başkanlığı

İstanbul Adli Tıp Başkanlığı

İşyurtları bütçesinden yapımı 2024 yılında devam eden Ceza İnfaz Kurumları

Orhaneli Ceza İnfaz Kurumu

Şebinkarahisar Ceza infaz Kurumu

Muş Ceza İnfaz Kurumu

Turhal Ceza İnfaz Kurumu

Tunceli Ceza İnfaz Kurumu

Ereğli Ceza İnfaz Kurumu

İşyurtları bütçesinden yapımı 2024 yılında biten Ceza İnfaz Kurumu

Erciş Ceza İnfaz Kurumu

2024 Yılı;

Ceza ve Tevkifevleri Genel Müdürlüğüne cari harcamalar için 2.557.828.000,00 TL ve yatırım harcamaları için 1.124.465.163,54 TL olmak üzere toplam 3.682.293.163,54 TL tahsis yapılmıştır.

Destek Hizmetleri Dairesi Başkanlığına cari harcamalar için 576.000.000,00 TL ve yatırım harcamaları için 410.607.360,00 TL olmak üzere toplam 986.607.000,00 TL tahsis yapılmıştır.

Strateji Geliştirme Başkanlığına cari harcamalar için 1.329.428.848,00 TL ve yatırım harcamaları için 492.855.700,00 TL olmak üzere toplam 1.822.284.548,00 TL tahsis yapılmıştır.

Eğitim Dairesi Başkanlığına yatırım harcamaları için toplam 20.000.000,00 TL tahsis yapılmıştır.

Bilgi İşlem Genel Müdürlüğüne yatırım harcamaları için 52.855.600,00 TL tahsis yapılmıştır.

Bakanlık birimlerimize 2024 yılında toplam 6.564.040.671,54 TL toplam kaynak tahsisi yapılmıştır.

m. Lojman ve Ticari Üniteler Bürosunun Faaliyetleri

Mülkiyeti İşyurtları Kurumuna ait veya Hazine ile hisseli olup üst yapısı ya da zemini Hazineye ait olan Adalet Bakanlığına tahsisli taşınmazların ticari

amaçla kullanılması mümkün olan bölümlerinin, İşyurtları Kurumunca bizzat işletilmesi ya da üçüncü kişilere kiralanmak suretiyle işletilmesine ilişkin usul ve esasları hakkında, Bakanlığımız ile Maliye Bakanlığı arasında imzalanan Protokolün süresi Çevre, Şehircilik ve İklim Değişikliği Bakanlığı'nın 28.09.2023 tarihli Olur'u ile uzatılmıştır.

Söz konusu Protokol kapsamında; çay ocağı, kafeterya, yemekhane, otopark, lostra, kuaför, fotokopi, baz istasyonu, banka şubesi, PTT şubesi. ATM cihazı gibi ticari ünitelere ait kiralama işlemlerinin, hangi esaslar dâhilinde ve kimin tarafından yerine getirileceği ile bu ünitelerin bedelsiz kullandırılmayacağı hususlarına ilişkin 23.10.2013 tarihli ve 33880866-1284/19749 sayılı yazımız ve ekinde bulunan Protokol ile ilgili idarelere Kurumumuzca bilgilendirme yapılmıştır.

Bu kapsamda; 2024 sonu itibarıyla Bakanlığımıza tahsisli farklı hizmet binalarında kiralanmak suretiyle işlettirilen 773 adet ticari ünite bulunmakta, bu yerlerden elde edilen kiralama gelirlerinin KDV hariç %30, hazine payı olarak tahsili müteakip iki ay içerisinde hazineye aktarılmaktadır.

Yıllar	Ticari Ünite Sayıları
2020	711
2021	718
2022	793
2023	779
2024	773

2024 YILINDA FAAL BULUNAN TİCARİ ÜNİTELER	
TİCARİ ÜNİTENİN TÜRÜ	ÜNİTE SAYISI
ATM	192
PTT ŞUBESİ	141
ÇAY OCAĞI	93
BAZ İSTASYONU	148
BANKA ŞUBESİ	48
KAFETERYA	45
BAY-BAYAN KUAFÖR	26
YEMEKHANE-MUTFAK	14
KİTAP SATIŞ	5
ADALET KART (BARO) BÜRO YERİ	1
KURU TEMİZLEME	8
YÖRESEL VE MİLLİ ÜRÜN SATIŞ YERİ	3
ÇİÇEKÇİ-HEDİYELİK EŞYA	2
FOTOKOPİ	1
LOSTRA	4
OTOPARK – OTO YIKAMA	5
DEPO	3
BÜFE	4
MAĞAZA-MARKET	5
HALI SAHA	1
BUIİTERİ	1
FOTOĞRAF ÇEKİM KABİNİ	1
CEP TELEFONU TAMİR VE SATIŞ YERİ	2
ACEP	1
ECZANE	2
SU SATIŞ YERİ	1
PASTANE	3
BİSTRO-KAHVE SATIŞ YERİ	1
KANTİN	3
KIRTASIYE	2
KURUYEMİŞ DÜKKANI	1
SÜTMATİK CİHAZI	1
SANTRAL, TELEKOM ODASI	2
TİCARET ODASI BÜRO YERİ	1
VEZNE YERİ	2
TOPLAM	773

m.1 Mülkiyeti İşyurları Kurumuna Ait Lojmanlar

m.1.1 Lojman Kira Gelirleri

Mülkiyeti İşyurları Kurumuna ait lojmanlarda 2024 yılında 12.373.304,57 TL kira geliri elde edilmiştir.

m.1.2 Lojman Bakım-Onarım Giderleri

Mülkiyeti İşyurları Kurumuna ait veya Hazine arsası üzerine İşyurları Kurumunca yaptırılan lojmanlardan 2024 yılında bakım-onarım ve tadilat işleri için Bakırköy, Zonguldak, Araklı, Çay, Adana, Saray, Vakıfkebir, Mustafakemalpaşa, Sarıyer, Bartın, Yalova, Küre, Konya, Maçka, Saray Adliye lojmanları ile Kocaeli Ceza İnfaz Kurumu ile Destek Hizmetleri Dairesi Başkanlığına (Urankent E-5 Blok), 43.670.785,97 TL ödenek tahsis edilmiştir.

Kurum Kullanımında Bulunan Taşınmazların Mali Tabloda Gösterilmesi

Kurum Kullanımında Bulunan Taşınmazların Mali Tabloda Gösterilmesi Adalet Bakanlığına tahsisli Hazine mülkiyetindeki arsalar üzerine İşyurları Kurumunca tamamı kendi bütçe kaynakları kullanılarak inşaa ettirilen ve halen Bakanlığımız hizmetlerinde kullanılan, ancak mutabakat sağlanamadığından dolayı bugüne kadar Kurumumuz adına tapu tescilleri gerçekleştirilemeyen, farklı mahallerde birçok adliye ve lojman binası bulunmaktadır.

Bu kapsamda, Kurumumuzca Kars ili, Akyaka ilçesindeki Hazineye ait arsa üzerine inşaa ettirilen, ancak adli teşkilatın kapatılması sonrasında Bakanlığımızca kullanılmayan eski adliye ve lojman binasının Hazineye devredilmesi değerlendirilmiş, buna karşılık ise Çevre ve Şehircilik Bakanlığından Hazineye ait 10 farklı mahalde İşyurları Kurumunca üzerine adliye ve lojman binası inşaa ettirilen muhtelif arsaların devredilmesi talep edilmiştir.

Ayrıca, İşyurları Kurumu mülkiyetine kayıtlı olup, halen Bakanlığımızca faal olarak kullanılmadığından, takasa konu edilmesi değerlendirilen 14 farklı mahalde muhtelif taşınmazın bulunduğu belirtilerek, talebimiz doğrultusunda işlem tesis edilirken, muhtelif bu taşınmazların da takas sürecinde değerlendirilebileceği hususu Çevre ve Şehircilik Bakanlığına bildirilmiştir.

Bu çerçevede, bahse konu taşınmazlarla ilgili devam etmekte olan değerlendirme ve takas sürecinin sonuçlanmasını müteakip, Kurumumuzca mevcut

kullanım şekilleriyle bu taşınmazlar mali tablolara dâhil edilecek ve ilgili mevzuat hükümleri doğrultusunda gerekli kayıt işlemleri yapılacaktır.

n. Satış Mağazaları ve Kantin İşletmeleri Bürosunun Faaliyetleri

Satış Mağazaları ve Kantin İşletmeleri Bürosunun temel amacı ihtiyaçların daha kolay ve kamu maliyesine yük getirmeden temin edilmesiyle hükümlü ile tutukluların piyasa rayiç fiyatlarının altında ürün tedarigi, ürün sürekliliği ve ürün güvenliğini sağlamaktır. İşyurdu Müdürlüklerine bağlı olan bütün kantin ve satış noktalarına hızlı tüketim ürünlerinin tedariginde; yaygın ve güvenilir ürün konsepti ile konsinye uygulamalarında lider olmak.

Kurumumuzun, politika ve hedefleri doğrultusunda hükümlü ile tutukluların ceza infaz kurumları kantinlerinden temel ihtiyaçlarını temininde, ekonomik ve verimli bir şekilde ihtiyacına uygun ürün grubuna ulaşılabilirliğini sağlamaktır.

Konsinye satışı, konsinyatör firmanın daha önceden belirlediği ve İşyurları Kurumuna bildirdiği fiyatla satılmak üzere bir ürünü veya ürün grubunu irsaliye

Konsinye Ürünler Satış Grafiği

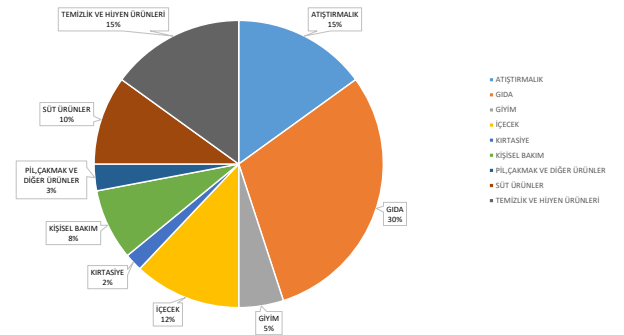

ile ceza infaz kurumu kantinine teslim ettiği ve satışın yapılması durumunda, işyurları konsinye satış geliri ve öngörülmesi halinde reyon kullanma bedelinin ödendiği satış yöntemini ifade etmektedir.

Konsinye satış sözleşmesi ise, İşyurları Kurumu ile konsinyatör firma arasında konsinye satışlara ilişkin karşılıklı yükümlülükleri düzenlemek amacıyla imzalanan sözleşmeyi ifa eder. Konsinye satış sistemi, herhangi bir kamu kaynağı kullanılmadan, yüzlerce

çeşit marka ürünü güncel piyasa fiyatlarının altında satışa sunma amacını taşır.

Bu sistem, hükümlü ve tutuklulara uygun fiyatlarla geniş bir ürün yelpazesi sunarak, onların ihtiyaçlarını karşılama ve güvenli alışveriş deneyimi yaşama imkânı sağlamaktadır. Bu sayede, hükümlü ve tutuklular kendilerine özgü ihtiyaçlarına uygun ürünleri uygun fiyatlarla temin edebilirken, aynı zamanda güvenli ve düzenli bir alışveriş ortamında bu fırsatlardan yararlanma imkânına sahip olmaktadır.

Konsinye satış sözleşmesi kapsamında ürünü kantine gönderen ve diğer yükümlülükleri yerine getiren, hükümlü ve tutukluların ihtiyaçları doğrultusunda ürün tedarikini sağlayan firmalardır.

Ürün Satış Grafiği

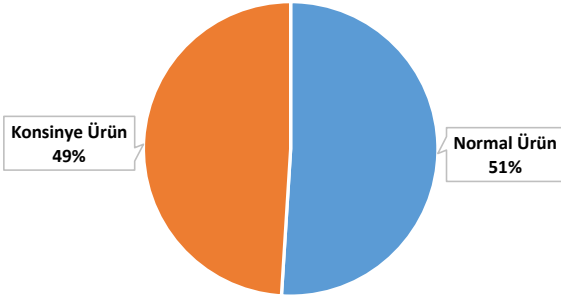

Konsinye Satış Sistemi kapsamında mevcut 266 adet aktif firma bulunmaktadır. 2024 yılında konsinye satış sistemine 15 adet yeni firma kabul edilmiştir. Konsinyatör firmalar tarafından gıda başta olmak üzere temizlik, kişisel bakım ve kozmetik, tekstil, pil, çakmak vb. ürünlerde 15.600 adet ürünün satışı yapılmaktadır. Konsinye Satış Sisteminde 2018 yılından bu yana üretici firmalar yılın her ayında sisteme giriş için başvuru yapabilmekte olup tedarikçi firmalar için belli zamanlarda başvuru yapabilmesi için duyurular yayınlanmakta olup bugüne kadar pilot uygulamada dâhil olmak üzere 12 adet başvuru çağrısı yayınlanmıştır.

Satış sisteminde mevcut olan yaklaşık 15.600 adet ürünün fiyatının belirlenmesinde, piyasada bulunan ulusal ve yerel market zincirlerinin fiyatları referans alınmaktadır. Satışa sunulan bu ürünlerin fiyatları, anılan marketlerin güncel piyasa fiyatlarının altında

olacak şekilde belirlenmektedir. İlgili firmaların satışa sunmuş olduğu ürünlerde, İşyurtları Kurumu tarafından alınan reyon kullanma bedeli ve satış geliri de mevcut olmaktadır.

İşyurtları Kurumu, satış sistemine dahil olan ürün fiyatlarını güncel olarak takip etmekle birlikte, piyasa fiyatı düşen ürünlere anında müdahale etme hak ve yetkisine sahiptir. Türkiye’de bulunan tüm ceza infaz kurumu kantinlerinde satışa sunulan ürünler tek fiyat standardına sahip olup anılan ürünlerde herhangi bir şekilde fiyat farklılığı bulunmamaktadır.

Satış sisteminde bulunan ürünler üretici veya yetkili satıcılar tarafından hükümlü ve tutukluların ihtiyaçları doğrultusunda satışa sunulmaktadır. İşyurtları Kurumu tarafından satışa sunulan ürünlerin kalite ve uygunlukları analiz edilerek satış sistemine dahil edilmektedir. Satış sisteminin doğrudan temin usulünden en önemli farklılığı ise yaklaşık 15.600 adet ürünün Türkiye genelinde bulunan ceza infaz kurumlarında tek fiyat standardı üzerinden, güncel piyasa fiyatlarının altında satışa sunulmasıdır. Bununla birlikte satılan ürün çeşitliliği, lojistik imkânı, kullanma tarihi dolan ürünlerin iadesi, satın alma kolaylığı, kendi kaynaklarımız kullanılmadan reyon kullanma ve satış gelirinin elde edilmesi, ürün tedarikinin aksamaması ve fiyat skalasının merkezden kontrolü vb. faydaları bulunmaktadır.

KONSİNYE SATIŞ SİSTEMİ ÜRÜN SAYISI

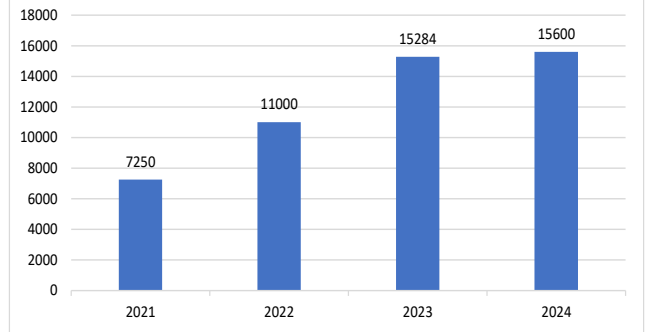

Ayrıca satış sisteminde bulunmayan ürünlerden dolayı Ceza infaz Kurumlarının 730 adet doğrudan temin talebi değerlendirilmiş ve onaya sunulmuş olup, 256 adet CİMER başvurusuna ve 261 adet kantin şikâyetine cevap verilmiştir.

IV- KURUMSAL KABİLİYET VE KAPASİTENİN DEĞERLENDİRİLMESİ

IV. KURUMSAL KABİLİYET VE KAPASİTENİN DEĞERLENDİRİLMESİ

A. Üstünlükler

- Kendi gelir kaynakları olan özel bütçeli bir kurum olması,
- Büyük bir işgücü potansiyelinin varlığı,
- Ülke genelinde faaliyette bulunulması,
- Üretilen ürünlerde pazar sorunun yaşanmaması,
- Ürün ve hizmet çeşitliliği,
- Adalet Bakanlığına bağlı bir kuruluş olması,
- Kurum personelinin, devlet ciddiyeti ve özel teşebbüs dinamizmiyle çalışması,
- Hükümlü ve tutukluların topluma yeniden kazandırılmasına yönelik faaliyetlerimiz nedeniyle paydaşlarımız tarafından tercih edilmemiz,
- Sermaye, ekip ve ekipmanın işyurtları arasında serbestçe dolaşımı.

B. Zayıflıklar

- İşyurtlarının merkez ve taşrada kendi personelinin olmaması,
- Teknik ve kalifiye personel sayısının yetersizliği,
- Nitelikli personelin kurumdan ayrılmak istemesi,
- Atölyelerin fiziki yetersizliği,
- Nitelikli mali personel sayısının yetersizliği,
- İşyurdu müdürlükleri arasındaki iletişim eksikliği,
- Hızlı, etkin ve verimli çalışmayı engelleyen bürokrasi,
- Personel ve donanım yetersizliği nedeniyle teşkilatlanmanın tamamlanmaması sonucu, Ar-Ge ve Tanıtım Pazarlama çalışmalarının istenilen düzeye ulaşamaması,
- İsteksizlik, ceza infaz kurumunda bulunmanın verdiği psikoloji, infaz gereği sıkı denetimin uygulanması gibi nedenlerle hükümlü ve tutukluların çalıştırılmasında karşılaşılan olumsuzluklar,
- İşyurtlarında üretilen ürünlerde standardın sağlanamaması.

C. Değerlendirme

Hükümlü ve tutukluların meslek ve sanatlarının korunup geliştirilmesi veya bir meslek ve sanat öğrenmeleri amacıyla yönelik çalışmalarını sağlamak üzere; işyerlerini açma ve bunların bütün mali ve idari işlerini bir merkezden düzenleme ve yönetme konularında faaliyetlerini sürdüren Kurumumuzun üstünlük ve zayıflıklarınabakıldığıında üstünlüklerimizin faaliyetlerimizi yerine getirirken bizi desteklediği görülmektedir.

ÖNERİ VE TEDBİRLER

V. ÖNERİ VE TEDBİRLER

1997 yılında kurulan İşyurtları Kurumunun, hem kurumsal kapasitesi hem meslek eğitimi verilen hükümlüvetutuklusayısdikkatealındığındaÜlkemizin önemli bir meslek edindirme merkezi haline geldiği görülmektedir.

58.000'den fazla hükümlü ve tutuklunun çalışarak meslek eğitimi aldığı İşyurtları ile ilgili çalışmalarda aşağıdaki tedbirlerin alınması gerektiği değerlendirilmektedir.

- 1- İşyurtlarında çalışan hükümlü tutuklular ile görevli personele daha fazla mesleki eğitim verilmesi konusunda çalışmalar artırılmalı.
- 2- İşyurtlarının otomasyon sistemine geçmesi konusundaki çalışmalar hızlandırılmalıdır.
- 3-Üniversitelervemeslekeğitimiverenkamukurumları ile işbirliği artırılmalıdır.
- 4- İşyurtları faaliyetlerinin tanıtım çalışmalarına önem verilmelidir.

EKLER

Ek - 1 Mevzuat Listesi

Resmi Gazete Tarihi	Resmi Gazete Sayısı	Mevzuat No	Mevzuatın Adı
09.07.1934	2747	2548	Ceza Evleriyle Mahkeme Binaları İnşası Karşılığı Olarak Alınacak Harçlar ve Mahkumlara Ödettirilecek Yiyecek Bedelleri Hakkında Kanun
09.08.1997	23075	4301	Ceza İnfaz Kurumları İle Tutukevleri İşyurtları Kurumuna İlişkin Bazı Mali Hükümlerin Düzenlenmesi Hakkında Kanun
29.12.2004	25685	5275	Ceza ve Güvenlik Tedbirlerinin İnfazı Hakkında Kanun
15.07.2018	30479		Bakanlıklara Bağlı, İlgili, İlişkili Kurum ve Kuruluşlar ile Diğer Kurum ve Kuruluşların Teşkilatı Hakkında 4 nolu Cumhurbaşkanlığı Kararnamesi
29.03.2020	31083		Ceza İnfaz Kurumlarının Yönetimi İle Ceza ve Güvenlik Tedbirlerinin İnfazı Hakkında Yönetmelik
27.12.2005	26036		Ceza İnfaz Kurumları İle Tutukevleri İşyurtları Kurumu ve İşyurtlarının İdare ve İhale Yönetmeliği
14.06.2018	30451		İşyurtları Ortak Üretim ve İşbirliği Programının Usul ve Esaslarına Dair Yönetmelik
01.11.2018	30582		Ceza İnfaz Kurumları ile Tutukevleri İşyurtları Kurumu Konsinye Satış İşlemlerine Dair Yönetmelik
14.01.2010		137/3	İşyurtları Kurumu Mevzuatı Uygulamaları Hakkındaki Genelge
27.04.2007			İşyurtları Kurumu ve İşyurtlarında Kullanılan Maliyet Hesapları ile Tutulacak Defter ve Belgelerin Düzenlenmesine Dair Yönerge

Ek - 2 Taşıt Listesi

NO	KOD	TAŞITIN CİNSİ	ADET
1	T2	BİNEK OTOMOBİL	6
2	T5	MİNİBUS (Sürücü dahil en fazla 17 kişilik)	24
3	T7	PİCK-UP (Kamyonet, sürücü dahil 3 veya 6 kişilik)	67
4	T8	PİCK-UP (Kamyonet, arazi hizmetleri için sürücü dahil 3 veya 6 kişilik)	10
5	T9	PANEL	1
6	T10	MİDİBUS (Sürücü dahil en fazla 26 kişilik)	6
7	T11a	OTOBÜS (Sürücü dahil en az 27, en fazla 40 kişilik)	5
8	T12	KAMYON (Şasi-kabin tam yüklü ağırlığı en az 3.501 Kg)	56
9	T13	KAMYON (Şasi-kabin tam yüklü ağırlığı en az 12.000 Kg)	31
10	T14	KAMYON (Şasi-kabin tam yüklü ağırlığı en az 17.000 Kg)	10
GENEL TOPLAM			216

Ek - 3 İnsan Kaynaklarına İlişkin Bilgi

Ünvanı	Çalıştığı Yer	Sayısı
Başkan	Merkez	1
Tetkik Hakimi	Merkez	3
Şube Müdürü / 2. Müdür	Merkez	3
Uzman	Merkez	1
Sayman	Merkez	3
Araştırmacı	Merkez	1
Mühendis	Merkez	5
Yazılım Geliştirici (Mühendis)	Merkez	1
Veteriner Hekim	Merkez	1
Şef	Merkez	1
Bilgisayar İşletmeni	Merkez	7
Veri Hazırlama ve Kontrol İşletmeni	Merkez	7
Memur	Merkez	4
Teknisyen	Merkez	1
Tekniker	Merkez	2
Zabıt Katibi	Merkez	6
İnfaz ve Koruma Başmemuru	Merkez	1
İnfaz ve Koruma Memuru	Merkez	41
Şoför	Merkez	2
Hizmetli	Merkez	2
Sürekli İşçi	Merkez	1
Kurumun Toplam Personeli*		94
İşyurtları Kurumu Taşra Personeli	Taşra	14.429
İşyurtları Taşra Toplam Personeli		14.429
GENEL TOPLAM		14.523

* Kurumun kendi personeli bulunmamakta olup mevcut personel Adalet Bakanlığı ve diğer kurum ve kuruluşlardan görevlendirme ile çalıştırılmaktadır.

CEZA İNFAZ KURUMLARI İLE TUTUKTEKLERİ İŞYUURLARI KURUMU

Ek - 4 2024 Yılı Bütçe Uygulama Sonuçları Tablosu

PROGRAM KODU	KURUMSAL KODU	FINANS MAN KODU	EKONOMİK KODU	ADI	BÜTÇE BAŞLANGIÇ ÖDNEĞİ	KURUM İÇİ AKTARIMLARLA EKLENEN / DÜŞÜLEN ÖDENEK	KURUM DIŞI AKTARIMLARLA EKLENEN / DÜŞÜLEN ÖDENEK	YIL İÇİNDE EKLENEN / DÜŞÜLEN ÖDENEK	TOPLAM ÖDENEK	BÜTÇE GİDERİ	KULLANILMAYAN ÖDENEK
1	69	30	2	CEZA İNFAZ KURUMLARI İLE TUTUKTEKLERİ İŞYUURLARI KURUMU	13.575.489.000	0,00	0,00	22.719.513.900,00	36.295.001.900,00	30.948.008.876,13	5.346.993.023,87
				HUKUK VE ADALET	13.560.987.000	0,00	0,00	22.632.209.100,00	36.193.196.100,00	30.933.934.688,49	5.259.261.411,51
				İŞYUURLARI KURUMU (MERKEZ)	6.707.557.000	0,00	0,00	4.266.182.600,00	10.973.739.600,00	7.284.899.369,96	3.688.840.230,14
				Özet Bütçeli İşlemler	2.358.312.000	0,00	0,00	2.230.500.000,00	4.588.812.000,00	3.825.404.779,79	759.407.220,21
			03	MAL VE HİZMET ALIM GİDERLERİ	849.000	0,00	0,00	0,00	849.000,00	0,00	849.000,00
			01	ÜRETİME YÖNELİK MAL VE MALZEME ALIMLARI	1.184.780.000	0,00	0,00	490.646.000,00	1.675.426.000,00	1.343.516.053,95	331.909.946,05
			02	TÜKETİME YÖNELİK MAL VE MALZEME ALIMLARI	926.000	0,00	0,00	7.000.000,00	7.926.000,00	6.009.189,16	1.916.810,84
			03	YOLLUKLAR	3.458.000	0,00	0,00	2.627.000,00	6.085.000,00	3.368.791,70	2.716.208,30
			04	GÖREY GİDERLERİ	1.150.956.000	0,00	0,00	1.730.227.000,00	2.880.283.000,00	2.476.510.744,98	403.772.255,02
			05	HİZMET ALIMLARI	297.000	0,00	0,00	0,00	297.000,00	0,00	297.000,00
			06	TEMSİL VE TANITMA GİDERLERİ	857.000	0,00	0,00	0,00	857.000,00	0,00	857.000,00
			07	MENKUL MAL GAYRIMADDİ HAK ALIM, BAKIM VE ONARIM GİDERLERİ	9.359.000	0,00	0,00	0,00	9.359.000,00	0,00	9.359.000,00
			08	GAYRİMENKUL MAL BAKIM VE ONARIM GİDERLERİ	4.349.245.000	0,00	0,00	2.035.682.600,00	6.384.927.600,00	3.455.494.590,07	2.929.433.009,93
			06	SERMAYE GİDERLERİ	176.441.000	143.000.000,00	0,00	337.915.600,00	657.356.600,00	523.964.980,84	133.391.619,16
			01	MANUL MAL ALIMLARI	3.922.604.000	57.850.000,00	0,00	1.039.999.000,00	4.864.753.000,00	2.252.178.837,08	2.612.574.162,92
			05	GAYRİMENKUL SERMAYE ÜRETİM GİDERLERİ	245.200.000	0,00	0,00	112.768.000,00	357.968.000,00	305.927.125,50	6.840.874,50
			06	MENKUL MALLARIN BÜYÜK ONARIM GİDERLERİ	6.853.430.000	-46.150.000,00	0,00	550.000.000,00	750.050.000,00	573.423.646,65	176.626.353,35
			07	GAYRİMENKUL BÜYÜK ONARIM GİDERLERİ	407.744.000	0,00	0,00	18.366.026.500,00	25.219.465.500,00	23.649.036.318,63	1.570.429.181,37
			2	Özet Bütçeli İşlemler	6.853.430.000	0,00	0,00	18.366.026.500,00	25.219.465.500,00	23.649.036.318,63	1.570.429.181,37
			01	PERSONEL GİDERLERİ	9.623.000	0,00	0,00	402.510.000,00	810.254.000,00	756.817.630,33	53.436.369,67
			03	İŞÇİLER	16.620.000	0,00	0,00	2.510.000,00	12.113.000,00	6.658.648,62	5.474.351,38
			04	GEÇİCİ SÜRELİ ÇALIŞANLAR	381.501.000	0,00	0,00	400.000,00	781.501.000,00	750.158.981,71	31.342.018,29
			05	DİĞER PERSONEL	39.734.000	0,00	0,00	36.600.000,00	76.334.000,00	69.044.598,06	7.292.401,94
			02	SOSYAL GÜVENLİK KURUMLARINA DEVLET PRİMİ GİDERLERİ	1.029.000	0,00	0,00	100.000,00	1.129.000,00	1.044.495,97	84.504,03
			05	DİĞER PERSONEL	6.322.781.000	0,00	0,00	36.500.000,00	75.205.000,00	67.997.102,09	7.207.897,91
			03	MAL VE HİZMET ALIM GİDERLERİ	1.882.737.000	0,00	0,00	23.937.749.500,00	23.960.130.500,00	22.500.521.871,29	1.360.008.628,71
			01	ÜRETİME YÖNELİK MAL VE MALZEME ALIMLARI	4.316.634.000	0,00	0,00	5.004.600.000,00	6.807.337.000,00	6.410.329.934,77	397.007.065,23
			02	TÜKETİME YÖNELİK MAL VE MALZEME ALIMLARI	13.370.000	0,00	0,00	12.274.000.000,00	16.590.634.000,00	15.707.132.364,53	883.501.635,47
			03	YOLLUKLAR	22.448.000	0,00	0,00	7.337.000,00	20.707.000,00	17.705.165,61	3.001.834,39
			04	GÖREY GİDERLERİ	112.367.000	0,00	0,00	1.400.000,00	23.848.000,00	3.728.072,34	20.119.927,66
			05	HİZMET ALIMLARI	2.172.000	0,00	0,00	235.890.000,00	346.257.000,00	302.333.339,35	45.921.660,65
			06	TEMSİL VE TANITMA GİDERLERİ	41.026.000	0,00	0,00	217.200,00	2.389.200,00	1.388.628,57	999.571,43
			07	MENKUL MAL GAYRIMADDİ HAK ALIM, BAKIM VE ONARIM GİDERLERİ	12.027.000	0,00	0,00	13.102.600,00	54.128.600,00	47.449.621,34	6.678.978,66
			08	GAYRİMENKUL MAL BAKIM VE ONARIM GİDERLERİ	171.000	0,00	0,00	1.202.700,00	13.229.700,00	10.451.744,78	2.777.955,22
			05	CARİ TRANSFERLER	171.000	0,00	0,00	0,00	171.000,00	0,00	171.000,00
			01	GÖREVLİNDİRME GİDERLERİ	83.000.000	0,00	0,00	389.167.000,00	472.167.000,00	322.654.238,95	149.512.761,05
			06	SERMAYE GİDERLERİ	14.800.000	0,00	0,00	277.000.000,00	288.120.000,00	221.137.985,26	66.982.014,74
			01	MANUL MAL ALIMLARI	67.200.000	-3.680.000,00	0,00	62.167.000,00	129.367.000,00	61.490.431,40	67.876.568,60
			05	GAYRİMENKUL SERMAYE ÜRETİM GİDERLERİ	1.000.000	3.680.000,00	0,00	50.000.000,00	54.680.000,00	40.026.822,59	14.654.177,41
			07	GAYRİMENKUL BÜYÜK ONARIM GİDERLERİ	14.902.000	0,00	0,00	87.308.800,00	101.805.800,00	14.074.187,64	87.731.612,36
98	69	30	2	İŞYUURLARI KURUMU (MERKEZ)	14.902.000	0,00	0,00	87.308.800,00	101.805.800,00	14.074.187,64	87.731.612,36
				Özet Bütçeli İşlemler	14.902.000	0,00	0,00	87.308.800,00	101.805.800,00	14.074.187,64	87.731.612,36
			01	PERSONEL GİDERLERİ	68.000	0,00	0,00	68.000,00	68.000,00	0,00	68.000,00
			04	GEÇİCİ SÜRELİ ÇALIŞANLAR	8.234.000	0,00	0,00	12.303.800,00	20.537.800,00	10.839.357,51	9.698.442,49
			03	MAL VE HİZMET ALIM GİDERLERİ	2.497.000	0,00	0,00	2.497.000,00	2.497.000,00	0,00	2.497.000,00
			01	ÜRETİME YÖNELİK MAL VE MALZEME ALIMLARI	889.000	0,00	0,00	11.000.000,00	12.729.000,00	9.992.585,94	2.736.414,06
			02	TÜKETİME YÖNELİK MAL VE MALZEME ALIMLARI	29.000	0,00	0,00	75.000,00	104.000,00	265.446,98	68.715,02
			04	GÖREY GİDERLERİ	242.000	0,00	0,00	1.242.000,00	1.242.000,00	131.002,85	1.110.997,15
			05	HİZMET ALIMLARI	106.000	0,00	0,00	7.000,00	113.000,00	0,00	113.000,00
			06	TEMSİL VE TANITMA GİDERLERİ	2.693.000	0,00	0,00	154.200,00	2.847.200,00	394.077,00	2.453.123,00
			07	MENKUL MAL GAYRIMADDİ HAK ALIM, BAKIM VE ONARIM GİDERLERİ	51.000	0,00	0,00	4.000,00	55.000,00	0,00	55.000,00
			08	GAYRİMENKUL MAL BAKIM VE ONARIM GİDERLERİ	6.200.000	0,00	0,00	75.000.000,00	81.200.000,00	3.234.830,13	77.965.169,87
			06	SERMAYE GİDERLERİ	1.200.000	0,00	0,00	0,00	1.200.000,00	0,00	1.200.000,00
			01	MANUL MAL ALIMLARI	5.000.000	0,00	0,00	75.000.000,00	80.000.000,00	3.234.830,13	76.765.169,87
			07	GAYRİMENKUL BÜYÜK ONARIM GİDERLERİ	13.575.489.000	0,00	0,00	22.719.513.900,00	36.295.001.900,00	30.948.008.876,13	5.346.993.023,87
				GENEL TOPLAM	13.575.489.000	0,00	0,00	22.719.513.900,00	36.295.001.900,00	30.948.008.876,13	5.346.993.023,87

Ek - 5 2024 Yılı Gelir Gerçekleşme Tablosu

BÜTÇE YILI: 2024

KURUMU: 69 CEZA İNFAZ KURUMLARI İLE TUTUKEVLERİ İŞYURLARI KURUMU

(TL)

KODU	ADİ	BÜTÇE GELİRİ TAHMİNİ	TOPLAM GERÇEKLEŞEN BÜTÇE GELİRİ	MERKEZ	TAŞRA
01	Vergi Gelirleri	539.121.000,00	2.022.215.379,29	2.022.215.379,29	0,00
6	Harçlar	539.121.000,00	2.022.215.379,29	2.022.215.379,29	0,00
9	Diğer Harçlar	539.121.000,00	2.022.215.379,29	2.022.215.379,29	0,00
99	Diğer Harçlar	539.121.000,00	2.022.215.379,29	2.022.215.379,29	0,00
03	Teşebbüs ve Mülkiyet Gelirleri	6.710.832.000,00	25.668.258.325,88	591.816.929,00	25.076.441.396,88
1	Mal ve Hizmet Satış Gelirleri	6.708.829.000,00	25.592.489.427,09	518.658.497,45	25.073.830.929,64
1	Mal Satış Gelirleri	6.684.769.000,00	22.666.968.716,64	34.004.446,35	22.632.964.270,29
01	Şartname, Basılı Evrak, Form Satış Gelirleri	500.000,00	57.846,57	0,00	57.846,57
02	Kitap,Yayın vb. Satış Gelirleri	2.000,00	15.577,72	0,00	15.577,72
18	İşyurları Kantin Satış Gelirleri	5.930.349.000,00	15.531.715.478,86	0,00	15.531.715.478,86
99	Diğer Mal Satış Gelirleri	753.918.000,00	7.135.179.813,49	34.004.446,35	7.101.175.367,14
2	Hizmet Gelirleri	24.060.000,00	2.925.520.710,45	484.654.051,10	2.440.866.659,35
28	Sergi ve Fuar Gelirleri	60.000,00	630.559,57	0,00	630.559,57
36	Sosyal Tesis İşletme Gelirleri	2.000.000,00	198.959.841,90	0,00	198.959.841,90
40	Otopark İşletmesi Gelirleri	2.000.000,00	15.759.643,30	0,00	15.759.643,30
99	Diğer hizmet gelirleri	20.000.000,00	2.710.170.665,68	484.654.051,10	2.225.516.614,58
6	Kira Gelirleri	2.000.000,00	73.284.869,61	73.158.431,55	126.438,06
1	Taşınmaz Kiraları	2.000.000,00	73.284.869,61	73.158.431,55	126.438,06
01	Lojman Kira Gelirleri	1.000.000,00	10.139.986,22	10.024.879,73	115.106,49
99	Diğer Taşınmaz Kira Gelirleri	1.000.000,00	63.144.883,39	63.133.551,82	11.331,57
9	Diğer Teşebbüs ve Mülkiyet Gelirleri	3.000,00	2.484.029,18	0,00	2.484.029,18
9	Diğer Gelirler	3.000,00	2.484.029,18	0,00	2.484.029,18
99	Diğer Çeşitli Teşebbüs ve Mülkiyet Gelirleri	3.000,00	2.484.029,18	0,00	2.484.029,18
04	Alınan Bağış ve Yardımlar ile Özel Gelirler	6.265.880.000,00	5.720.068.188,02	5.720.000.000,00	68.188,02
2	Merkezi Yönetim Bütçesine Dahil İdarelerden Alınan Bağış ve Yardımlar	6.265.870.000,00	5.720.000.000,00	5.720.000.000,00	0,00
1	Cari	1.827.425.000,00	1.200.000.000,00	1.200.000.000,00	0,00
01	Hazine Yardımı	1.827.425.000,00	1.200.000.000,00	1.200.000.000,00	0,00
2	Sermaye	4.438.445.000,00	4.520.000.000,00	4.520.000.000,00	0,00
01	Hazine Yardımı	4.438.445.000,00	4.520.000.000,00	4.520.000.000,00	0,00
4	Kurumlardan ve Kişilerden Alınan Bağış ve Yardımlar	10.000,00	68.188,02	0,00	68.188,02
1	Cari	10.000,00	68.188,02	0,00	68.188,02
01	Kurumlardan Alınan Bağış ve Yardımlar	5.000,00	16.600,00	0,00	16.600,00
02	Kişilerden Alınan Bağış ve Yardımlar	5.000,00	51.588,02	0,00	51.588,02
05	Diğer Gelirler	33.255.000,00	847.292.101,63	9.372.331,43	837.919.770,20
1	Faiz Gelirleri	30.305.000,00	806.208.941,11	423.239,33	805.785.701,78
9	Diğer Faizler	30.305.000,00	806.208.941,11	423.239,33	805.785.701,78
01	Kişilerden Alacaklar Faizleri	5.000,00	57.822,83	934,51	56.888,32
03	Mevduat Faizleri	30.000.000,00	778.307.724,33	0,00	778.307.724,33
99	Diğer Faizler	300.000,00	27.843.393,95	422.304,82	27.421.089,13
3	Para Cezaları	500.000,00	8.519.357,02	8.242.696,01	276.661,01
2	İdari Para Cezaları	500.000,00	8.505.941,02	8.242.696,01	263.245,01
99	Diğer İdari Para Cezaları	500.000,00	8.505.941,02	8.242.696,01	263.245,01
4	Vergi Cezaları	0,00	13.416,00	0,00	13.416,00
99	Diğer Vergi Cezaları	0,00	13.416,00	0,00	13.416,00
9	Diğer Çeşitli Gelirler	2.450.000,00	32.563.803,50	706.396,09	31.857.407,41
1	Diğer Çeşitli Gelirler	2.450.000,00	32.563.803,50	706.396,09	31.857.407,41
01	İrat Kaydedilecek Nakdi Teminatlar	50.000,00	495.342,50	17.332,25	478.010,25
02	İrat Kaydedilecek Hisse Senedi ve Tahviller	0,00	11.730,00	0,00	11.730,00
03	İrat Kaydedilecek Teminat Mektupları	150.000,00	6.133.550,00	0,00	6.133.550,00
06	Kişilerden Alacaklar	50.000,00	216.372,04	0,00	216.372,04
99	Yukarıda Tanımlanmayan Diğer Çeşitli Gelirler	2.200.000,00	25.706.808,96	689.063,84	25.017.745,12
06	Sermaye Gelirleri	20.000,00	0,00	0,00	0,00
2	Taşınır Satış Gelirleri	20.000,00	0,00	0,00	0,00
1	Taşınır Satış Gelirleri	10.000,00	0,00	0,00	0,00
01	Taşınır Satış Gelirleri	10.000,00	0,00	0,00	0,00
2	Taahhüt Satış Gelirleri	10.000,00	0,00	0,00	0,00
01	Taahhüt Satış Gelirleri	10.000,00	0,00	0,00	0,00
TOPLAM BÜTÇE GELİRLERİ		13.549.108.000,00	34.257.833.994,82	8.343.404.639,72	25.914.429.355,10
09	Red ve İadeler (-)	-619.000,00	-12.635.262,10	-11.245.789,04	-1.389.473,06
1	Vergi Gelirleri	-608.000,00	-8.587.185,65	-8.587.185,65	0,00
6	Harçlar	-608.000,00	-8.587.185,65	-8.587.185,65	0,00
09	Diğer Harçlar	-608.000,00	-8.587.185,65	-8.587.185,65	0,00
3	Teşebbüs ve Mülkiyet Gelirleri	-11.000,00	-4.024.959,57	-2.635.486,51	-1.389.473,06
1	Mal ve Hizmet Satış Gelirleri	-6.000,00	-3.920.187,22	-2.530.714,16	-1.389.473,06
01	Mal Satış Gelirleri	-3.000,00	-1.390.179,86	-3.800,00	-1.386.379,86
02	Hizmet Gelirleri	-3.000,00	-2.530.007,36	-2.526.914,16	-3.093,20
6	Kira Gelirleri	-5.000,00	-104.772,35	-104.772,35	0,00
01	Taşınmaz Kiraları	-5.000,00	-104.772,35	-104.772,35	0,00
5	Diğer Gelirler	0,00	-23.116,88	-23.116,88	0,00
9	Diğer Çeşitli Gelirler	0,00	-23.116,88	-23.116,88	0,00
01	Diğer Çeşitli Gelirler	0,00	-23.116,88	-23.116,88	0,00
GENEL TOPLAM		13.548.489.000,00	34.245.198.732,72	8.332.158.850,68	25.913.039.882,04

EK - 6 Üst Yöneticinin İç Kontrol Güvence Beyanı

İÇ KONTROL GÜVENCE BEYANI

Üst yönetici olarak görev ve yetkilerim çerçevesinde Ceza İnfaz Kurumları İle Tutukevleri İşyurtları Kurumunun bütçesinin; kalkınma planına, yıllık programa, stratejik plan ve performans programı ile hizmet gereklerine uygun olarak hazırlandığını ve uygulandığını, amaç ve hedeflerin gerçekleştirilmesi ve ilgili mevzuatla düzenlenen görev ve hizmetlerin yerine getirilmesi için bütçe ile tahsis edilmiş kaynakların, planlanmış amaçlar doğrultusunda ve iyi malî yönetim ilkelerine uygun olarak kullanıldığını beyan ederim.

Bu çerçevede iç kontrol sisteminin; idarenin gelir, gider, varlık ve yükümlülüklerinin etkili, ekonomik ve verimli bir şekilde yönetilmesine, kanunlara ve diğer düzenlemelere uygun olarak faaliyet göstermesine, her türlü malî karar ve işlemlerde usulsüzlük ve yolsuzluğun önlenmesine, karar oluşturmak ve izlemek için düzenli, zamanında ve güvenilir rapor ve bilgi edinilmesine, varlıkların kötüye kullanılmasının ve israfının önlenmesine ve kayıplara karşı korunmasına ilişkin yeterli ve makul güvenceyi sağladığını bildiririm.

Bu güvence, üst yönetici olarak sahip olduğum bilgi ve değerlendirmelere, yönetim bilgi sistemlerine, iç kontrol sistemi değerlendirme raporlarına, izleme ve değerlendirme raporlarına, harcama yetkilileri ile malî hizmetler birim yöneticisi tarafından sunulan güvence beyanlarına ve denetim raporlarına dayanmaktadır.

Bu raporda yer alan bilgilerin güvenilir, tam ve doğru olduğunu beyan ederim. (Ankara-28.02.2025)

Ramazan CAN
Bakan Yardımcısı
İşyurtları Kurumu Yüksek Kurulu Başkanı

EK - 7 Mali Hizmetler Birim Yöneticisinin Beyanı**MALÎ HİZMETLER BİRİM YÖNETİCİSİNİN BEYANI**

Malî hizmetler birim yöneticisi olarak yetkim dâhilinde;

İç kontrol sisteminin Ceza İnfaz Kurumları İle Tutukevleri İşyurtları Kurumunda oluşturulması, uygulanması ve geliştirilmesi çalışmalarında gerekli koordinasyonun sağlandığını, eğitim ve rehberlik hizmeti verildiğini, faaliyetlerin malî yönetim ve kontrol mevzuatı ve diğer mevzuata uygun olarak yürütüldüğünü, kamu kaynaklarının etkili, ekonomik ve verimli bir şekilde kullanılmasını temin etmek üzere iç kontrol süreçlerinin işletildiğini, uygulama sonuçlarının izlendiğini ve gerekli tedbirlerin alınması için düşünce ve önerilerimin zamanında üst yöneticiye raporlandığını beyan ederim.

Malî kanunlarla ilgili diğer mevzuatın uygulanması konusunda üst yöneticiye ve harcama yetkililerine gerekli bilgileri sağladığımı ve danışmanlık faaliyetinde bulunduğumu bildiririm.

Bu Raporunun "III/A- Malî Bilgiler" bölümünde yer alan bilgilerin güvenilir, tam ve doğru olduğunu teyit ederim. (Ankara-28.02.2025)

Hüsnü GEZGİNCİ
Hâkim
Başkan